TEMPO: Nublado, passando a instável, com chuvas.
TEMPERATURA: Em declínio.
VENTOS: Nordeste, fracos a moderados.
MÁXIMA: 32.1 (Penha).
MÍNIMA: 16.2 (Praça Barão da Taquara).

# Diario Carioca

Fundador: J. E. de Macedo Soares

ANO XXXV — N.º 10.565 • • • • • • • • • • • • • RIO DE JANEIRO, QUINTA-FEIRA, 23 DE AGOSTO DE 1962

## Bancos vão fechar nos sábados

Os bancos não mais funcionarão aos sábados, em virtude do presidente do Tribunal Regional do Trabalho haver homologado, ontem, o acôrdo firmado entre os sindicatos dos bancários e dos banqueiros que estabelece a extinção do trabalho naqueles dias. A extinção do trabalho aos sábados é uma antiga reivindicação dos bancários e que sòmente agora, após vários anos de luta para convencer os banqueiros da justeza de suas pretensões conseguiram a assinatura do acôrdo.

# 'Esfôrço' poderá derrubar o Ato Adicional

### Bandeirantes brasileiras nos EUA

*Na reunião de escoteiras que se realiza em Button Bay Park, no Estado de Vermont, Estados Unidos, em comemoração ao 50º aniversário da fundação da American Girl Scouts (Môças Escoteiras), o Brasil está representado. E a gravura mostra duas môças brasileiras, com seus uniformes azuis, Ana Luiza Patrik, de Pôrto Alegre, e Glicia Maria de Oliveira, de Salvador, conversando com duas colegas norte-americanas que mostram seus uniformes brancos que é o mesmo usado desde a fundação do escotismo feminino nos Estados Unidos*

## UDN em crise com briga Côrtes x Levi

O Ato Adicional, que criou o sistema parlamentarista no Brasil, pode cair, por decisão do Congresso, no nôvo período de "esfôrço concentrado", que irá de 10 a 15 do próximo mês, para votação da emenda Oliveira Brito, que prevê o estabelecimento da data próxima (15 de abril de 63) para a realização do plebiscito e a delegação de podêres constituintes parciais ao Parlamento a ser eleito em outubro vindouro.

A informação — do deputado Martins Rodrigues, líder do PSD — acrescenta que a volta ao regime presidencialista, pela qual quase todos os deputados estão, agora, dispostos a trabalhar, lhe foi proposta pelo líder da bancada da UDN, deputado Meneses Côrtes, que "prefere tal solução a um golpe militar", cuja eminência é evidente.

CÔRTES ROMPE COM LEVI

Tal disposição do deputado Meneses Côrtes seria a causa do seu rompimento com o presidente nacional da UNE, deputado Herbert Levi, ocorrido ontem. Embora a posição do líder da bancada udenista na Câmara não represente sua adesão ao esquema do presidente João Goulart, o parlamentar carioca de há muito vem divergindo da orientação do chefe do seu partido, colocando na ala realista da UDN, que prefere fazer certas concessões a um possível golpe das fôrças armadas

Apesar de tudo isso, porém, a mobilização militar vem crescendo e com ela o cuidado dos parlamentares. Isto leva a crer que a "operação transporte aéreo", estabelecida pelo sr. João Goulart para garantir o "quorum" necessá-

(Conclui na 3ª página)

### Brochado com ministros militares

O primeiro ministro Brochado da Rocha, visitou, ontem no Rio, os três ministros militares começando pelo da Guerra e terminando pelo da Aeronáutica, onde, respondendo à saudação do brigadeiro Reinaldo de Carvalho, fêz declaração de fé na Constituição e nas autoridades constituídas.

Elogiou o princípio de ordem e disciplina ora observado na

(Conclui na 3ª página)

## Cábrea ficou parada

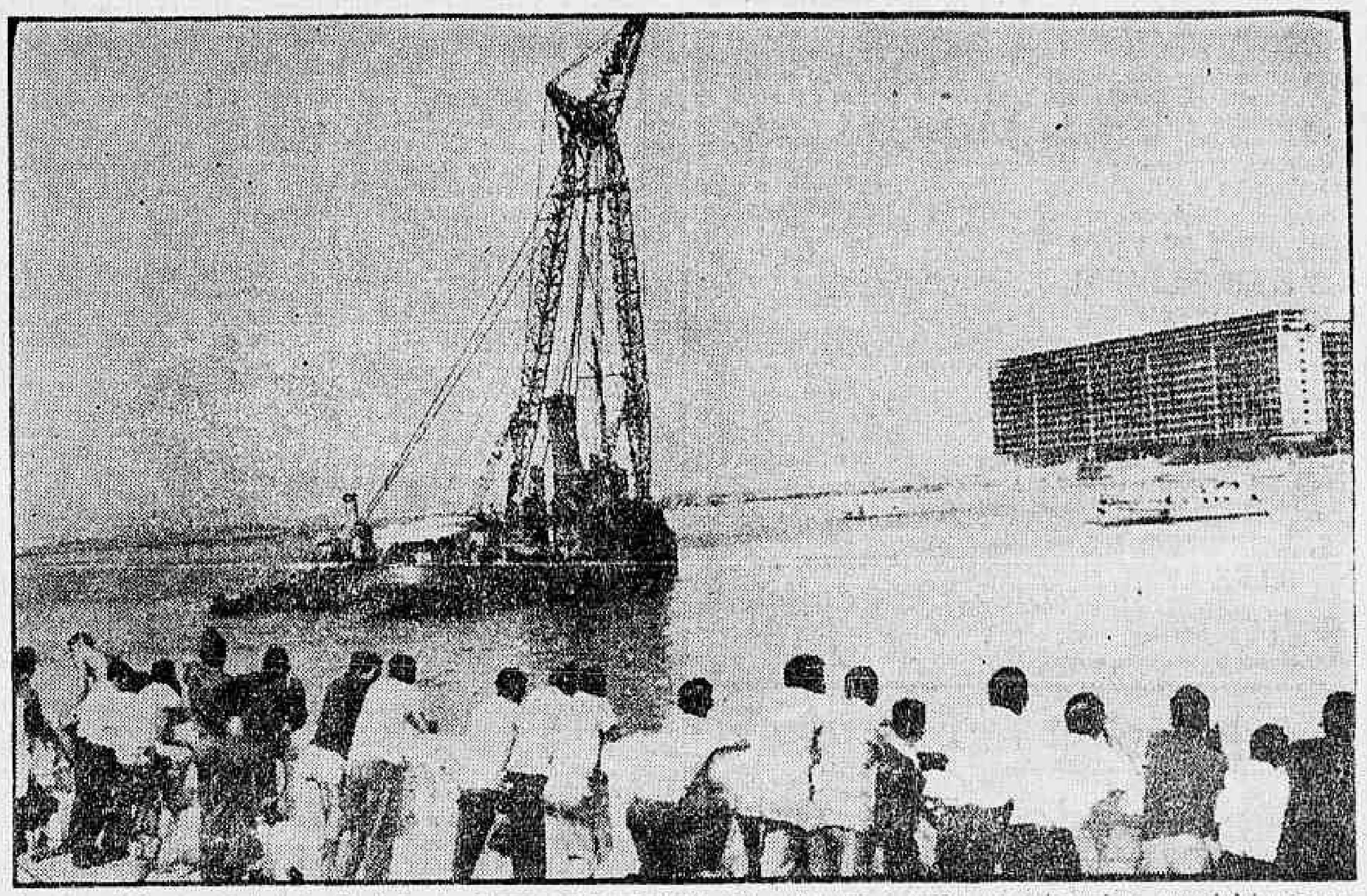

*A cábrea "Campos Sales" da Marinha de Guerra no local onde está submerso o avião, aguarda ordens para iniciar os trabalhos. A ordem não veio e a cábrea retirou-se*

## Causa do desastre vem à tona quando o jato vier

A Comissão de Inquérito que apura as causas do sinistro com a jatonave DC-8 da Panair do Brasil, prefixo "PP-PDT", ocorrido no Aeroporto Internacional do Galeão, determinou que o aparelho terá que ser retirado inteiro, o que vale dizer que haverá reformulação dos planos. No interior do avião, segundo informações dos "homens-rãs" existem ainda dois cadáveres, sendo um de mulher e outro de homem que estão presos ao cinto de segurança.

Pelo vôo número 203 da Panair do Brasil, às 20,45 horas de ontem, procedentes da América do Norte desembarcaram no Aeroporto do Galeão os peritos da "Douglas Aicraft Company, Inc", M. J. Bates, Paul Patton, Orv Dunn e A. E. Farr que, juntamente com o sr. Bruce T. Dayton, residente no Brasil, realizarão pesquisas para apurar as possíveis causas do desastre. Foram aventadas várias hipóteses para explicar a catástrofe.

OS TRABALHOS

A cábrea da Marinha de Guerra "Campos Sales", sob o comando do capitão-tenente Emanuel Medrado, bem como 20 homens-rãs da base submarina "Almte. Castro e Silva" chegaram ao local onde está submerso o "PP-PDT", cêrca das 9 horas da manhã de ontem. Todavia, nada puderam fazer, afora a realização de alguns mergulhos para reconhecimento do local. Segundo informações dos mergulhadores, o aparelho está inteiro e, salvo engano, há dois corpos em seu interior.

Uma contra-ordem procedente do presidente do inquérito militar, tenente-coronel-aviador Nicholson Chastenent Halfeld paraliso uos trabalhos dos mergulhadores. O avião deveria ser retirado inteiro o que seria impossível com o uso de cabos de aço, utilizados pela cábrea "Campos Sales". Momentos após, a cábrea era liberada, voltando para a sua base, as 12,30 h. Em face ao problema, o capitão-tenente Emanuel Medrado dirigiu-se à terra a fim de entrar em entendimentos com a comissão de Inquérito da Panair do Brasil.

(Conclui na 3ª página)

## Peixe deverá desaparecer porque COFAP vai tabelar

**O pescado é o próximo objetivo da COFAP, que será levada a tabelar o produto face à exploração** desenfreada do seu comércio varejista. As peixarias estão cobrando 700 cruzeiros o quilo, do pescado de linha, escamado e eviscerado, o mesmo acontecendo ao camarão, que não sofre o beneficiamento do peixe e está sendo vendido a 600 e mais cruzeiros. O sr. Max do Rêgo Monteiro nomeou, ontem, para estudar o assunto, um Grupo de Trabalho, que levará suas investigações até o Entrepôsto de Pesca, acusado de estorquir dinheiro extra-fatura.

Enquanto isso, outro GT foi nomeado pelo ministro da Agricultura, para elaboração de um plano nacional de pesca, que discipline, definitivamente, o assunto. Integram o

(Conclui na 3ª página)

### Político suja, govêrno limpo

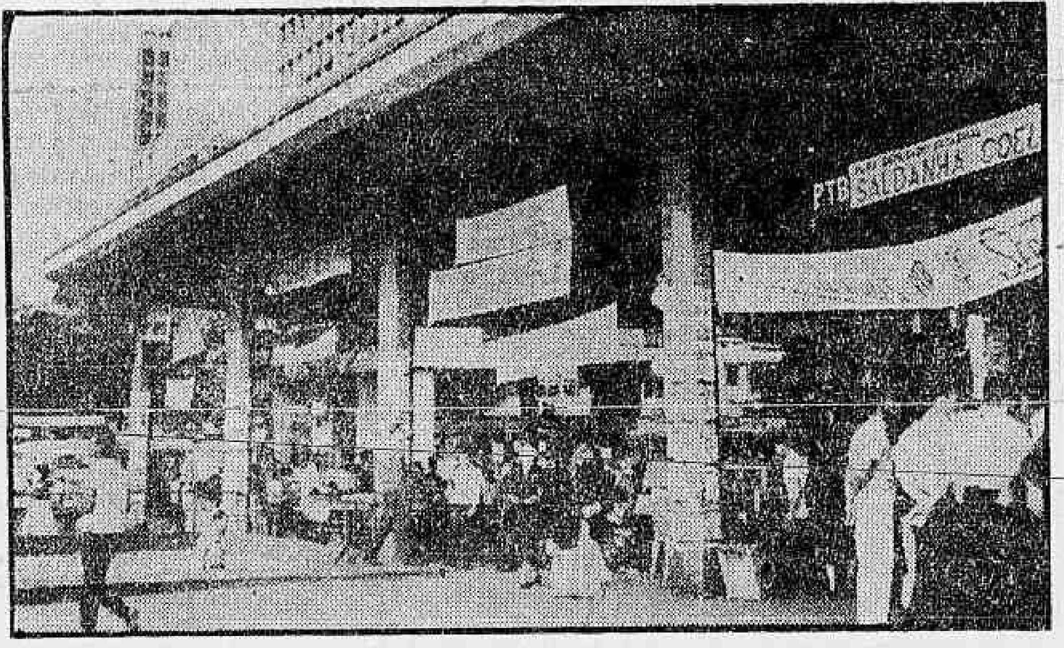

*A Administração Regional do Centro, solicitou ao Tribunal Regional Eleitoral permissão para retirar dos próprios do Estado cartazes de propaganda eleitoral ali afixados, contrariando as posturas estaduais, que proíbem a utilização de tais locais para propaganda. Ontem, de posse da autorização homens da Limpesa Urbana retiraram das marquesas do ponto terminal de ônibus, na Esplanada do Castelo, diversas placas ali afixadas, inclusive uma de proporções gigantescas. Hoje prosseguirá a limpesa dos locais públicos com a retirada das placas do Tabuleiro da Baiana, que são vistas na foto*

### Anne

*Diz estar terrivelmente apaixonada por um jovem argentino. Por isso vai casar em Buenos Aires*

## Corredora francesa vai casar em B. Aires

*Anne Soulbault, 26 anos, solteira, tricampeã de corrida de automóveis na França (1958-59-60) transitou, ontem, pelo Galeão, com destino a Buenos Aires, onde vai casar com um jovem argentino, de quem diz estar "terrivelmente apaixonada". De Buenos Aires Anne vai para a Califórnia em lua-de-mel.*

*Anne Soulbault é corredora profissional. Já tomou parte em dezenas de competições automobilísticas; mas antes, trabalhou em jornal, como comentarista esportiva nas redações de "Hier" e "Voir". Daí, o seu entusiasmo e grande amor pelas Ferraris, que desde então passou a dominar, "a princípio com um pouco de mêdo". Em 1955, não resistiu e inscreveu-se numa das provas de Les Mains; ganhou a corrida e no dia seguinte fêz o mesmo em Nice, onde sagrou-se campeã de tênis. Mas preferiu continuar correndo e tornou-se bicampeã da Europa.*

PERDEU PARA CUPIDO

*Muito elegante, Anne já recebeu vários convites dos produtores franceses para participar de seus filmes. Amiga íntima de Brigitte Bardot,*

(Conclui na 3ª página)

## Estímulo maior ao eleitor com o uso da cédula única

Congratulando-se com o Presidente da República pela sanção, com os congressistas pela rápida tramitação e com o eleitorado carioca pela adoção da cédula única, o presidente do TRE da Guanabara em declarações à imprensa, esclareceu que com uma única ida à cabine indevassável e o preenchimento da cédula única, o eleitor carioca estará cumprindo dia 7 de outubro, um dever cívico da maior importância, pois o voto é a arma com que o cidadão defende a democracia.

Salientou ainda que a adoção da cédula única proporciona muitas facilidades ao eleitor e assegura a verdade eleitoral, pois será mínima a percentagem de votos anulados por confusão dos eleitores. "Sabendo que seu voto será apurado — acentuou o desembargador Homero Pinho — o votante terá mais estímulo em comparecer às urnas.

COMO VOTAR

Depois de reafirmar que a cédula única é perfeita, pois foi sugerida pelos magistrados que presidem os Tribunais Eleitorais, não quebrando, absolutamente, o sigilo do voto, o presidente do Tribunal Regional Eleitoral explicou como é fácil votar:

— O eleitor carioca vai eleger dois senadores e, assim, bastará assinalar, na cédula única, os nomes dos dois candidatos, estando votando, consequentemente, nos respectivos suplentes. Bastará ainda assinalar o nome do seu candidato a vice-governador que, como os dos senadores, está relacionado na cédula oficial. Como o prazo de inscrição só expira dia 23 (hoje) e, portanto, o plenário do TRE ainda não se pronunciou sôbre todos os pedidos, por essa razão ainda não mandei confeccionar as cédulas que serão utilizadas pelos cariocas, o que farei tão logo esteja completo o quadro de candidatos a senadores e a vice-governador.

Continuando sua explicação, o magistrado acrescentou:

— Tão simples também será escolher os candidatos a deputados federal e estadual.

Bastará ao eleitor colocar o nome completo ou mesmo incompleto, ou até o apelido do candidato, sôbre a linha, ou, se pro-

(Conclui na 3ª página)

Para Senador JURACY MAGALHÃES

## Juraci: mulher deve combater comunismo

Mostrando-se inteiramente, contrário às recentes declarações do ministro da Justiça, o sr. Juraci Magalhães, candidato à senador pelo Estado da Guanabara, conclamou, ontem, a mulher brasileira a sair de suas casas "para discutir os problemas que afligem a nação, mobilizando a opinião pública contra o comunismo, nas ante-salas das igrejas, nos colégios, nos mercados, nas reuniões e até nas praças públicas".

Salientou o ex-governador da Bahia que no Brasil a maioria é democrata, porém, "o comunimo neste país vive e sobrevive das displicências dos democratas e ninguém mais do que a mulher brasileira tem maiores condições para evitar que terrível ideologia atinja a família brasileira."

PN COM JURACI

Por outro lado, o sr. Juraci Magalhães acaba de receber o apoio de diversos partidos políticos à sua candidatura a senatoria pela Guanabara, já tendo havido entendimentos nêsse sentido com os generais Edmundo Macedo Soares e Neno Canabarro Lucas, dirigentes do Partido Nacionalista, que ofereceram, inclusive, local no largo da Carioca, para instalação de seus escritórios eleitorais.

APOIADO POR PSP, PL E PDC

Também o sr. Adomar de Barros, presidente do Partido Social Progressista, já manifestou, oficialmente o apoio do PSP, enquanto, sábado último,

(Conclui na 3ª página)

## De Gaulle sofreu atentado

PARIS — Apesar de seu automóvel ter sido atingido ontem à noite, por várias rajadas de metralhadoras, o presidente Charles De Gaulle e seus acompanhantes, escaparam apenas por algumas polegadas, do terceiro atentado, em um ano, que é praticado contra a vida do chefe do govêrno francês.

Com metralhadoras portáteis, os atacantes aguardavam a passagem do carro presidencial por uma rua mal iluminada de Villacoublay, ao sul da capital. Um motociclista da escolta que guarnecia o presidente da França teve o seu capacete atingido por dois tiros, embora nada sofrendo.

CAPTURA

Segundo comunicado expedido pela presidência da República, o presidente De Gaulle, acompanhado por sua espôsa e seu genro, o

(Conclui na 3ª página)

"SÃO PAULO"
COMPANHIA NACIONAL DE SEGUROS DE VIDA
DIRETORES:
Dr. José Maria Whitaker
Dr. José Carlos de Macedo Soares
Dr. Firmino Antônio Whitaker
Sucursal do RIO DE JANEIRO — Av. Rio Branco, 173 — 10.º andar — Sede: Rua 15 de Novembro, 324 — SÃO PAULO

### Fatalidade

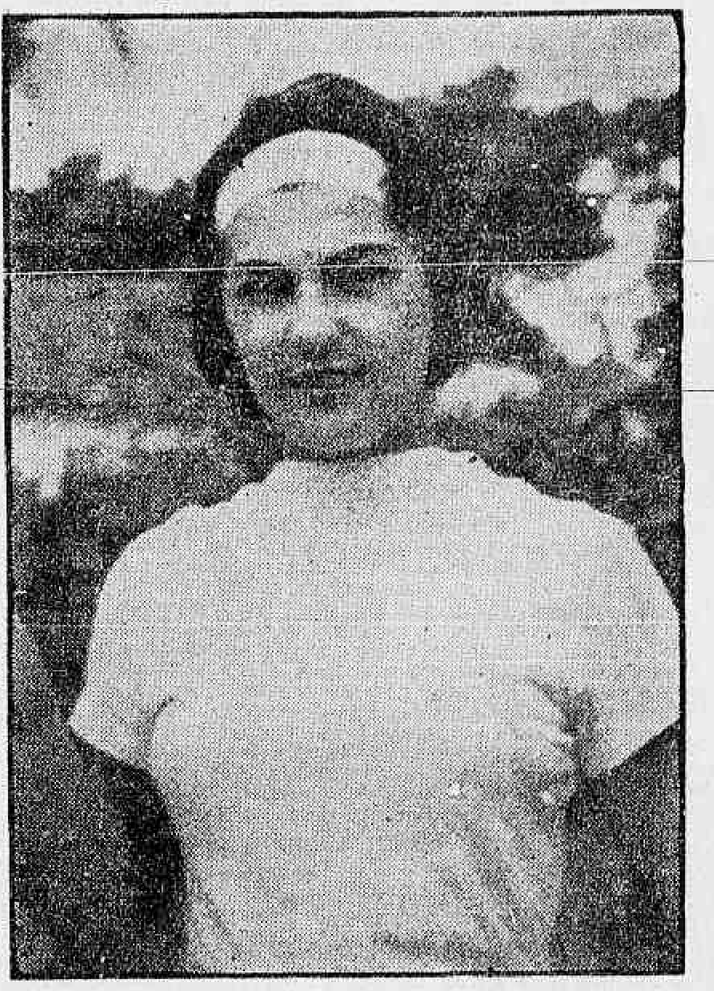

*Órfã de pai e mãe, a alegre Maria Fernanda Fortunato teria sua família em dezembro*

## Último vôo impediu aeromôça de casar

*Era o seu último vôo. Estava noiva há quatro meses de um comandante da Panair. Tinha quase preparado o seu enxoval para o casamento que se realizaria em dezembro próximo. Foi a única tripulante que faleceu no desastre do DC-8 no Galeão: Aeromoça Fernanda Fortunato.*

*Órfã de pai e mãe. Gaúcha de Pôrto Alegre com 23 anos. Seu maior divertimento era uma chegadinha na praia. Possuía horror ao mar. Embora advertida pelas amigas nunca quis aprender natação. Vítima do Deus Netuno a alegre Fernanda morreu em seus braços clamando por socorro.*

*A fatalidade não quis Fernanda com família. Ainda na asa do aparelho sinistrado implorou que lhe atirassem um salva-vidas. Esse não chegou. Apavorada atirou-se ao mar. Braçadas débeis de nada adiantaram e hoje aeroviários e aeronautas choram o fim da companheira.*

*A pretendida última viagem tinha como motivo a compra em Lisboa de alguns complementos do enxoval. Deus não quis Maria Fernanda sra. Fulano de Tal... mas sempre... Aeromoça Maria Fernanda Fortunato.*

### Brochado: plebiscito foi superado

Falando por uma cadeia de rádio e televisão, na noite de ontem, o "premier" Brochado da Rocha declarou que "plebiscito é assunto já superado pelo govêrno" e que, "o Congresso tem compromisso com o povo". Falou ainda sôbre tôdas as delegações de podêres, "pois sem elas é impossível governar-se", e que o seu pedido de delegação de podêres veio forçar o Congresso a aprovar os projetos que estavam em tramitações, co-

(Conclui na 3ª página)

# Moscou sofrerá pressão para acôrdo em Berlim

**WASHINGTON — Tendo em vista a rejeição por parte da União Soviética da proposta norte-americana de negociações entre os quatro comandante de Berlim para prevenir futuros incidentes na muralha o Ocidente projeta outros meios de pressão sôbre Moscou para conseguir sua aprovação a tal conferência.**

A afirmação foi feita hoje por fontes oficiais de Washington, que contam com uma intervenção dos três embaixadores ocidentais em Moscou junto ao ministro soviético do Exterior, Andrei Gromyko.

NOVAS NOTAS DIPLOMATICAS

As referidas fontes revelaram que os Estados Unidos, Inglaterra e França estão preparando novas notas diplomáticas sôbre êsse assunto, e rejeitaram as críticas dos republicanos norte-americanos e da imprensa contra o prefeito de Berlim, Willy Brandt, declarando que êste reconheceu ràpidamente o perigo de manifestações de rua em Berlim Ocidental e agiu instantaneamente a fim de impedir que elas degenerassem em desordens.

AFIRMATIVAS

Êsses círculos afirmam:

1 — Que tais manifestações podem dar ao Kremlin argumentos de primeira mão para considerar Berlim Ocidental de foco de perigos e tensões, e solicita o apoio dos neutros a suas exigências.

2 — As manifestações poderão influir negativamente nas decisões soviéticas sôbre o futuro curso de sua política em relação a Berlim.

SUGESTÃO

Bonn sugeriu a intervenção da Cruz Vermelha Internacional junto a Cruz Vermelha da Alemanha Oriental, e uma "permeabilidade" da muralha para mútuas visitas de famílias a ambas as partes de Berlim.

IMPOSSIVEL

Círculos oficiais americanos não rejeitaram essa idéia, mas acreditam não ser possível qualquer progresso a não ser em conversações diplomáticas com a União Soviética. (DPA-TRP-DC).

**PRODUTOS DE VALOR DA FLORA MEDICINAL**

**JURIPITAN**

Combate as cólicas e as congestões do fígado, os cálculos hepáticos e icterícia.

**CHÁ MINEIRO**

Indicado contra reumatismo gotoso e artritismo, moléstias da pele e, por ser muito diurético nas doenças dos rins.

**J. MONTEIRO DA SILVA LTDA.**

Tel. 23-2726 — RIO

193 — Sete de Setembro — 195

## Súmula Capixaba

# Rebocador da Vale salvou 'Pantelis-S'

VITÓRIA — Foi um rebocador da Companhia Vale do Rio Doce e não a corveta «Angostura», quem salvou o navio panamenho «Pantelis-S», ao sabor das ondas e sem as condições mínimas necessárias à navegabilidade, a 118 milhas nordeste de Vitória. A informação foi colhida pela reportagem do DC junto à direção da emprêsa, através do sr Marcelo Morgado Horta, inspetor do cais de minérios, que participou como seu representante na «operação-salvamento».

O pedido de socorro à nave panamenha foi endereçado à CVRD pela Capitania dos Portos, que adiantava não ter condições para salvá-la, visto não se encontrar pelas proximidades da mesma nenhuma embarcação da Marinha. Por isso solicitava dos dirigentes veledocianos que cedessem um rebocador, a fim de que pudesse ser trazido até a Capital o navio, depois identificado como «Pantelis-S». O referido barco da Vale saiu da cidade por volta das 12,30 horas do dia 11 e às 19 horas do dia seguinte tornava ao pôrto de Vitória rebocando o navio. O «Pantelis-S» procedia do Panamá e transportava enxôfre e sôda, estando, agora, as autoridades da Marinha procedendo ao necessário inquérito para apurar responsabilidades.

DEBANDADA NO PSD

Alegando profunda decepção ante o sistema político pôsto em prática em sua campanha pelo sr. Jones Neves, candidato a governador pelo PSD, o sr. Pedro Sechin aspirante à Prefeitura Municipal de Cachoeiro do Itapemirim pela citada agremiação, acaba de declinar da incumbência e de se desligar, oficialmente, do movimento em favor do candidato pessedista. O sr. Sechin adotou tal atitude depois de interpelar o sr. Jones Neves sôbre pronunciamento que o mesmo havia feito, relacionado à sucessão do Município. Alegou o sr. Sechin que deliberara renunciar à candidatura, em virtude da resposta que lhe dera o sr. Neves e para que se não repetisse a traição que havia sido alvo o sr. Macário Ramos Judice, há 8 anos, quando disputava a Prefeitura de Cachoeiro pelo PSD e o sr. Jones Neves a governadoria pela mesma agremiação. Soube-se depois que o sr. Sechin insistiu junto ao sr JN para que se definisse logo, apoiando o seu nome, o que seria justo e lógico, encontrando do candidato pessedista ao Govêrno, porém, a resposta de que não poderia fazê-lo logo, em virtude de tal comportamento poder vir a comprometê-lo com os outros aspirantes ao pôsto. O sr. Pedro Sechin desligou-se, por isso, da campanha do sr. Jones Neves, trazendo, com isso, grande pânico às hostes pessedistas, que está ameaçada de uma nova debandada.

FERROVIARIOS APOIAM DAIR

Assinado por todos os membros do Sindicato dos Trabalhadores em Emprêsas Ferroviárias de Vitória e ainda mais por uma centena de associados da referida entidade, foi tornado público, ontem um manifesto dos ferroviários da Capital, conclamando os seus colegas de todos os pontos do Espírit Santo a unirem-se e a cerrar fileiras em tôrno da candidatura do sr. Dair de Sousa Alves à deputação estadual. Argumentando em favor do nome do sr. DSA, que é um dos mais destacados membros daquela instituição classista, a nota acentua, a certa altura, que o ferroviário em aprêço é um candidato de idoneidade moral comprovada, com larga fôlha de serviços prestada aos companheiros e com condições bastante para bater-se pelas justas reivindicações de todos. O sr. Dair de Sousa Alves vem recebendo várias adesões dos mais diversos pontos do território capixaba.

DIVERSAS

O deputado Jamil Zouain, que representa o Município de Colatina na Assembléia Legislativa, deu conta à reportagem da sua satisfação ante o acôrdo recém-firmado pelo seu partido, o PRP, em sua zona, para apoiar o nome do sr. Honório Fraga à Prefeitura. Disse o parlamentar perrepista que tal candidatura é a mais conveniente à «Princesa do Norte», porque é de um homem progressista e que poderá situá-la como uma das grandes cidades do país. Adiantou ainda o sr. Zouain que tendo o sr. Fraga como companheiro de chapa o sr. Pergentino Vasconcelos é uma tranqüilidade à população local dos propósitos de que irá imbuído para o Executivo Municipal. • Festiva acolhida recebeu o sr. Francisco Lacerda de Aguiar, candidato da Coligação Democrática ao Govêrno do Estado, nos Municípios de Afonso Cláudio e Santa Teresa. • Passou pela cidade, rumo do Salvador, o sr. Felipe Herrera, presidente do Banco Interamericano de Desenvolvimento • O tradicional Clube Vitória anunciando para o dia 29 de setembro a sua monumental «Festa da Primavera». • Depois de ultimar detalhes referentes ao seu setor, na antiga capital da República, voltou a Vitória, ontem, o sr. José Tristão Fernandes, diretor do Departamento de Correios e Telégrafos. • O Teatro Universitário Capixaba exibirá ao público da cidade, no próximo dia 12 de setembro, a peça «Auto da Compadecida», de Ariano Suassuna. Os entendidos estão chamando a atenção dos apreciadores de espetáculos teatrais para o desempenho do acadêmico de Direito Everaldo Pelissari, que desempenhará dois papéis durante a encenação: os de «Chicó» e «Jesus Cristo». • Dentro de mais alguns dias deverá se afastar da Prefeitura Municipal o sr. Adelfo Monjardim. Desicompatibilização a fim de habilitar-se a disputar uma cadeira de deputado estadual. (De Marilio Cabral Perpétuo).

ESPORTIVAS

Confirmando a sua condição de grande quadro, o Americano abateu o Santo Antônio, isolando-se na liderança do certame, sem ponto perdido. Os «periquitos» marcham invictos no campeonato e domingo deverão enfrentar a Vale do Rio Doce. • Vitória e Vale não conseguiram vencer e ficaram num empate de um tento. Os «celestes», apesar da superioridade territorial, não foram felizes principalmente no ataque, onde vários gols foram perdidos pela falta de categoria de alguns atacantes. • Na sabatina, o Rio Branco, encontrando o seu melhor jôgo, disparou a maior goleada do certame, arrasando o União por sete tentos a dois. Hoje, o alvinegro estará atuando em Colatina, contra o UACEC. • Ailton Colnago é o nôvo diretor de publicidade do C. R. Alvares Cabral tradicional agremiação capixaba. Colnago é um grande valor da crônica esportiva do Espírito Santo. • Iberê craque que pertenceu ao Internacional, de Pôrto Alegre, estreará no Rio Branco, esta tarde, no prélio que o alvinegro travará em Colatina. • Comenta-se que o arqueiro Carlos Magno, do Vitória F. C., será afastado da equipe que enfrentará o União, no próximo sábado. • O Flamengo, do Rio de Janeiro, recebeu proposta para jogar em Vitória no próximo dia 7 de setembro. O adversário do rubronegro será o Rio Branco. • O Alvares Cabral vai reunir os homens da imprensa para um coquetel, em Bento Ferreira. A data ainda não foi oficialmente marcada pelo «public relations», Ailton Colnago. (De Enéas Silva, especial para o DC).

# *Toranzo não gostou do discurso do ministro da Economia da Argentina*

## Prejudicial ao país diz general rebelde

**BUENOS AIRES — Em conseqüência do discurso pelo rádio e pela televisão, pronunciado segunda-feira à noite pelo ministro de Economia, Alvaro Alsogaray, informa-se hoje que no Exército surgiu o descontentamento.**

Informou-se que o general Federico Toranzo Montero, que chefiou a última revolta, e hoje novamente no comando do IV Corpo do Exército em Salta, qualificou o discurso de prejudicial para o Exército e o país.

NÃO HA CONFIANÇA

Alsogaray, que deplorou contínua e pùblicamente as dissensões internas do exército pelo efeito que produzem na economia e no prestígio do país ante os capitalistas estrangeiros, declarou, em seu discurso:

"Não pode existir confiança se nos vemos ameaçados cada dia com uma revolução ou um golpe de estado, ou com modificações fundamentais na política econômico-social, ou com greves gerais"

Manifestou que os que favoreram um golpe no exército são apenas alguns, movidos pela ambição política. Acrescentou que há um grupo mais numeroso, que não crê na democracia nem em soluções democráticas para os problemas nacionais. 'Creem — disse — em um movimento de fôrça para resolver tais problemas pela fôrça e que só então poderemos permitir-nos o luxo da democracia".

Expressou que o que originalmente havia sido uma pequena rebelião se converteu em uma divisão nacional em dois grupos.

Defendeu a decisão de trégua adotada pelo gabinete na madrugada de 12 do corrente, a qual, segundo disse em sua renúncia o general Eduardo Senorans, então secretário da Guerra, foi um ato desleal para com os que estavam a ponto de oferecer suas vidas para esmagar as fôrças de Toranzo.

QUEIXAS

Alsogaray dirigiu-se aos militares, dizendo: "Como militares, procederam bem, mas do ponto de vista da nação não é possível que autorizemos o derramamento de sangue entre argentinos, e isso é preciso acabar".

O ministro declarou, ademais: "A recente rebelião militar — e isto na qualificação de rebelião porque foi usada por seus autores e dirigentes: eu não a inventei — causou grande confusão no país. Em diferenças do câmbio de moeda estrangeira sòmente custou ao país, ........ 24.000.000.000 de pesos.

Ao meio-dia de hoje, soube-se que o general Fernando Elizondo, nôvo comandante da Primeira Divisão Motorizada, e um dos rebeldes, se havia queixado ao secretário da Guerra, general José Octávio Cornejo Saraiva, das declarações de Alsogaray contra o exército. (UPI-DC)

## Angola ganhou campo de adextramento

HAMBURGO — Observadores diplomáticos no Congo afirmam que os rebeldes angolanos conseguiram maior aumento de prestígio desde o começo de sua sublevação antiportuguêsa em março do ano passado — informa o jornal inter-regional alemão "Die Welt".

O jornal se refere a um comunicado publicado em Leopoldville, pela "Frente Nacional para a Libertação de Angola" (de Robert Holden), no qual se afirma haver sido estabelecido nas proximidades de Thysville (Congo Leopoldville) um campo de adestramento militar, "doado magnanimemente pelo chefe congolês do govêrno, Cirilo Adula".

Segundo os rebeldes angolanos, êste campo se acha em uma região a 150 quilômetros da fronteira angolana, e tem capacidade para 700 voluntários. (DPA-TRP-DC).

## Decresce a greve dos mineiros da Espanha

**MADRID — Uma crise de trabalho parcial irrompeu sábado último na bacia mineira da Província de Asturias, no Norte da Espanha, coração da produção carbonífera do país, mas, hoje começou a abrandar com o pedido dos trabalhadores às autoridades no sentido de que voltem a abrir os poços fechados por ordem do govêrno.**

**Segundo a agência informativa espanhola "CIFRA", os mineiros de carvão da zona de Turon, próxima a Mieres, encarregaram, hoje, seus representantes sindicais de negociar a reabertura das Minas com o governador civil, Marcos Pena Royo.**

FECHADAS AS MINAS

O governador fechou quatro minas na segunda-feira, impedindo a entrada dos mineiros nas galerias, quando uns 4.000 trabalhadores entraram em greve exigindo a semana de cinco dias, chamada na Espanha de "Semana Inglêsa".

Ao mesmo tempo foram fechadas também até nove minas mais por ordens do govêrno.

Esperava-se que, hoje mesmo, a última hora, houvesse entrevista dos representantes dos mineiros com o governador.

REABERTURA

No momento é desconhecido o número de grevistas que pedem a reabertura dos poços. (UPI-DC).

## Peregrinação ao campo de concentração

HANNOVER — Poucas horas antes de iniciar-se o "Congresso Nacional Católico Alemão" em Hannover, realizou-se uma peregrinação de penitência à localidade próxima de Bergen-Belsen, onde estêve o campo de concentração nazista de triste fama.

No monumento às vítimas de Bergen-Belsen, oraram pelas almas dos 51.000 homens, mulheres e crianças que morreram no campo.

VÍTIMAS DA FOME

Durante as últimas semanas da segunda guerra mundial, foram quase 2.000 prisioneiros os que cada dia morriam vítimas de fome e enfermidade.

CADAVERES

As tropas libertadoras inglêsas acharam ao chegar uns .. 10.000 cadáveres insepultos.

ANNE FRANK

Entre as vítimas estava a môça judia Anne Frank, assim como numerosos sacerdotes cristãos e políticos alemães e estrangeiros. (DPA-TRP-DC).

# Índia planeja tomar o ouro dos abastados

**NOVA DELHI — O govêrno indiano anunciou que tomará medidas verdadeiramente revolucionárias para obrigar os abastados a porem seu ouro guardado à disposição dos ambiciosos planos indianos de industrialização.**

Ao mesmo tempo, anunciava também o govêrno que é sua intenção de construir nova usina termonuclear de 200 megavátios, no Estado de Rajasthan.

SEGUNDA DA INDIA

A estação será a segunda da Índia. A primeira, com capacidade de 400 megavátios, encontra-se em construção em Tarapore, ao norte de Bombaim.

PROPOSTAS

Consórcios atômicos britânicos, norte-americanos e franceses já apresentaram suas propostas para a construção da instalação.

MATERIAL

A primeira estação indiana utiliza material de procedência britânica, o mesmo acontecendo com a usina de Latina, nas proximidades de Roma, e com uma outra ora em construção no Japão.

LIDERANÇA

A Grã-Bretanha, como se sabe, está liderando o mundo na exploração pacífica da energia atômica. (DPA-TRP-BNS-DC).

# *O Carioca reclama*

ALTO-FALANTE ALTISSIMO — Está passando do limite a propaganda berrada através do alto-falante instalado no Partido Socialista Brasileiro, confluência da Av Nilo Peçanha com Rio Branco. "Seu" Mangabeira, propaganda política por meios ruidosos está proibida por lei.

"PRA ONDE VAI?" — Esta foi a pergunta que fizeram ao nosso leitor, sr. Antônio Costa, os lusitanos dos taxis ns. 5-13-16 e 5-26-18, no dia 20 de agôsto, por volta das 11,30 horas, em frente à Casa da Moeda. E não levaram o freguês.

PELO AMOR DE DEUS — Os motoristas do Rio pedem de joelhos para o sr. Enaldo Cravo Peixoto mandar tapar logo as crateras da Rua Visconde de Inhaúma, trecho compreendido entre 1º de Março e Largo de Santa Rita.

PARECE VENEZA, MAS É CASCADURA — A Rua Nerval de Gouveia, Cascadura, lembra a velha Veneza dos Doges. As punhaladas andam sôltas em cima dos pobres moradores. Ontem foi a vez de um pacato cidadão levar uma "amostra grátis" dos malandros locais. Onde anda a PM?

QUEIXA ATENDIDA — Os moradores da mesma Rua (Nerval de Gouveia) agradecem as providências tomadas pelo gabinete do sr. governador em relação à dragagem do Rio Ana, que passa naquele logradouro.

**Queixas e reclamações — telefones 23-3239 e 23-5082.**

**COMPANHIA DE ESTANHO SÃO JOÃO DEL REI**

*ASSEMBLÉIA GERAL ORDINÁRIA*

PRIMEIRA CONVOCAÇÃO

São convidados os senhores acionistas da Companhia a se reunirem em Assembléia Geral Ordinária, a realizar-se no dia 28 de setembro de 1962, em sua sede social, na Rua Visconde de Inhaúma, n. 65 — quarto andar, às 10 horas, para deliberarem sôbre a seguinte ordem do dia: Aprovação do Balanço Geral, Contas de Lucros e Perdas, Parecer do Conselho Fiscal, Eleição do Conselho Fiscal, e a fixação dos honorários para o exercício de 1962/63 — e tratar de assuntos gerais.

Acham-se à disposição dos Srs. Acionistas, os documentos de que trata o Art. 99 do Decreto 2.627 de setembro de 1940.

Rio de Janeiro, 20 de agôsto de 1962

CIA. DE ESTANHO SÃO JOÃO DEL REI

*ROGER MAURICE MARTIN*

Diretor-geral

**Garantia**
**Cortesia**
**Bons Serviços**

BANCO LAR BRASILEIRO S/A

Associado ao "The Chase Manhattan Bank"

MATRIZ:
Rua do Ouvidor, 98

Agencias Metropolitanas:
Conselheiro: Rua Uranos, 1079
Cascadura: Av. Ernâni Cardoso, 7
Catete: Rua Laranjeiras, 1
Copacabana: Av. Copacabana, 683
Ipanema: Rua Visc. Pirajá, 559-B
Madureira: Rua Maria Freitas, 110
Méier: Rua Dias da Cruz, 47-A
Tijuca: Rua Haddock Lobo, 400

B-2.557

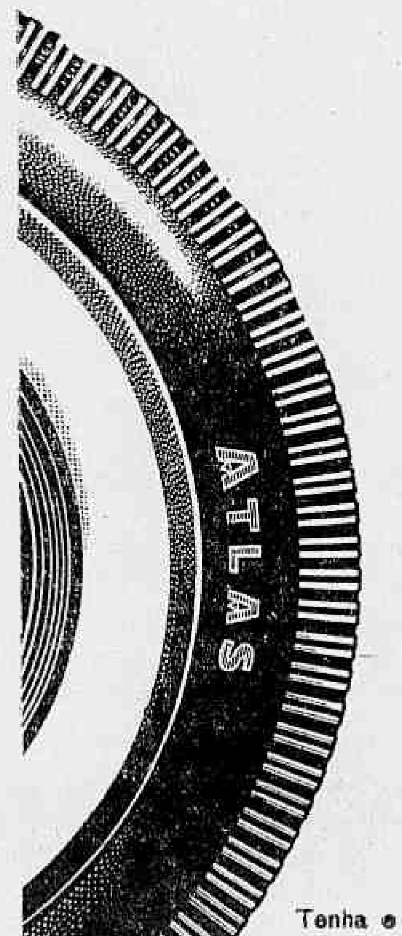

**BEM CALÇADOS COM ATLAS**

**A MEDIDA CERTA EM PNEUS PARA O SEU AUTOMÓVEL**

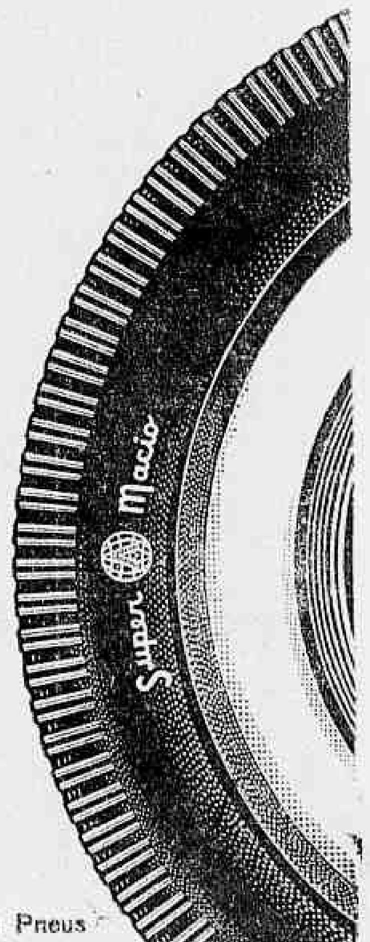

Tenha e mantenha seu carro sempre bem calçado, com Pneus Atlas. Com câmara ou sem câmara, com faixa branca ou comum, os Pneus Atlas são a medida certa para o seu confôrto, para a sua segurança, para o seu sossêgo e seu prazer de dirigir. Planejados, testados e aprovados para o seu carro nacional ou importado, os Pneus Atlas são o máximo em pneus no Brasil.

Seu automóvel está sempre **bem calçado com Atlas** porque:
**Atlas é a medida certa** para as condições de pavimentação do Brasil
**Atlas é a medida certa** para as condições de clima do Brasil
**Atlas é a medida certa** para as condições de tráfego do Brasil

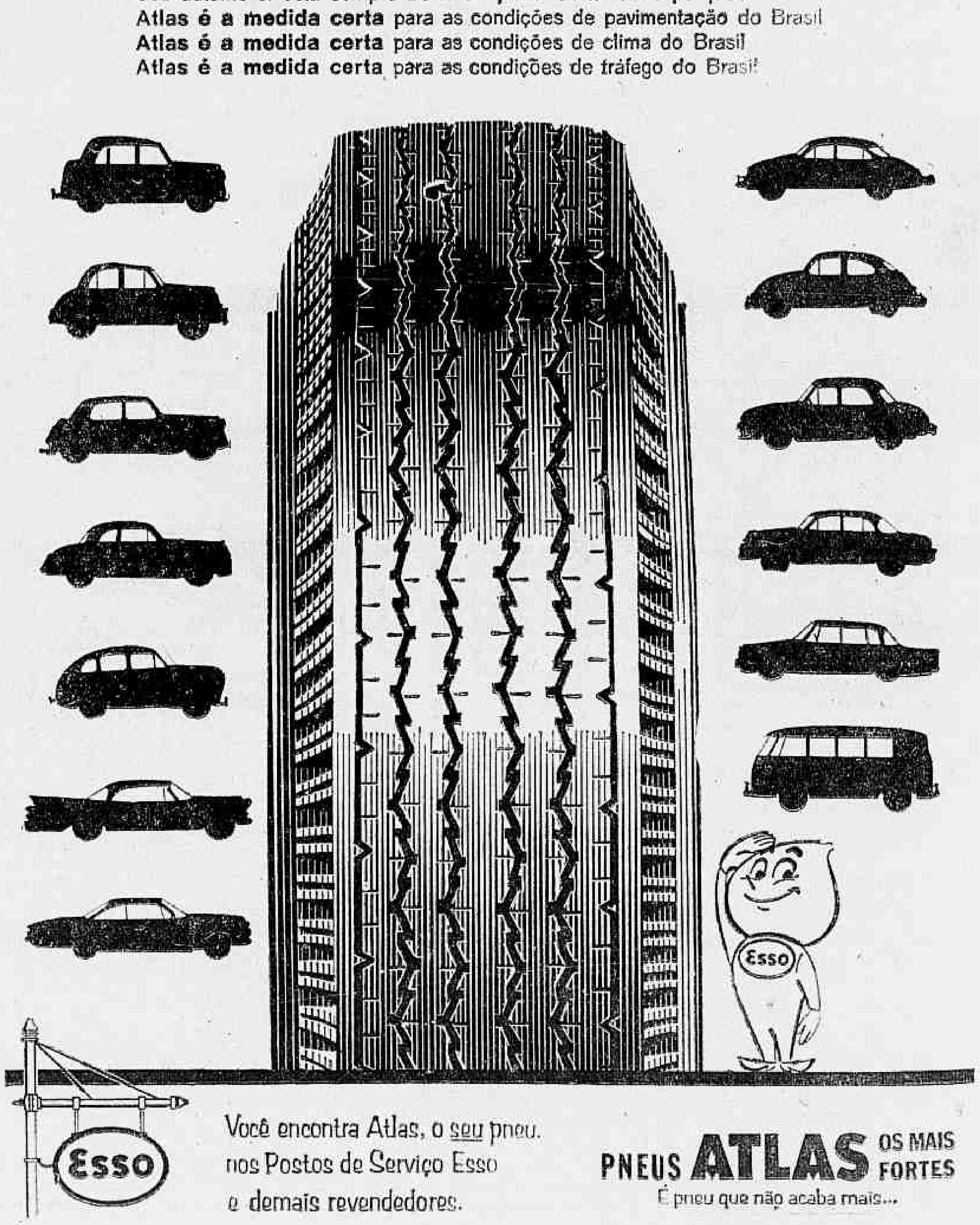

Você encontra Atlas, o seu pneu, nos Postos de Serviço Esso e demais revendedores.

PNEUS ATLAS OS MAIS FORTES

É pneu que não acaba mais...

## Personalidades visitam Centro de Pesquisas "Luiza Gomes de Lemos"

Aproveitando suas estadas no Rio de Janeiro, estiveram visitando detalhadamente o Centro de Pesquisas "Luiza Gomes de Lemos", das Pioneiras Sociais, cuja presidente é dona Sarah Kubitschek, os professôres Vilar Domingues, da Faculdade de Medicina de Madri e dr. C. L. Jhaveri, da Universidade de Bombaim, Índia.

Acompanhados pelo diretor do Centro, dr. Helbio Rêgo Lins, êstes médicos famosos puderam comprovar a alta eficiência e qualidade de trabalho de prevenção do câncer genital feminino ali realizado, e deixaram escritos no livro de visitas do Centro, suas profundas impressões e admiração por esta obra grandiosa, que tanto vem contribuindo na luta contra o terrível flagelo da humanidade e somente com o diagnóstico precoce há meios de impedir que continue a ceifar tão elevado número de vidas preciosas; na Espanha, segundo palavra do professor Domingues, morrem anualmente 10.000 mulheres portadoras de câncer, cujo número poderia ser grandemente diminuído, com o diagnóstico precoce e possibilidades de tratamento eficiente.

## *"Rôlha" aos jornais junto aos hospitais*

O Serviço de Informação Sanitária vai impor "rôlha" para os jornalistas credenciados nos hospitais da cidade, segundo nota oficial publicada ontem.

De hoje em diante, o jornal terá que submeter antes ao diretor do hospital, o nome do jornalista que irá desempenhar a função de credenciado. Se o diretor do nosocômio não aprovar o nome do jornalista, êste não poderá ser credenciado e o jornal terá que mandar outros nomes até que um seja aceito.

**CERCEADA A LIBERDADE**

A nota do Serviço de Informação Sanitária da Secretaria de Saúde que doravante fornecerá as credenciais, diz que "o jornal que desejar fazer cobertura nos hospitais deverá credenciar seu representante junto ao mesmo, através de indicação ao Serviço de Informação Sanitária, que levará o nome do candidato à aprovação ou não do diretor da unidade hospitalar; que ao repórter, após aceito o seu nome pelo diretor do hospital, será fornecido um cartão de identidade com fotografia. Ao credenciado será permitido o livre trânsito aos corredores e pátios do hospital, isso mesmo desde que não acarrete aglomeração e nem perturbe a ordem; o credenciado terá livre acesso ao "Boletim de socorro" e, que na ausência do credenciado, poderá a cobertura ser feita por outro desde que se identifique ao chefe da equipe médica.

Adiante, ainda, a publicação, que os jornalistas credenciados só terão plena liberdade dentro do hospital, no horário das visitas; as fotografias de doentes dentro das dependências do hospital, só poderão ser realizadas com o conhecimento prévio do médico de plantão, com o consentimento do paciente; o ingresso do fotógrafo no hospital, ficará na dependência de sua prévia identificação na portaria; tôda a vez que o sigilo profissional o obrigue, não será fornecido boletim, sendo que o médico prestará as informações. Não será permitida a entrada jornalista na sala de curativos, bem como nas salas de recuperação, destinadas aos doentes graves.

## Plano de Assistência do Lóide Brasileiro

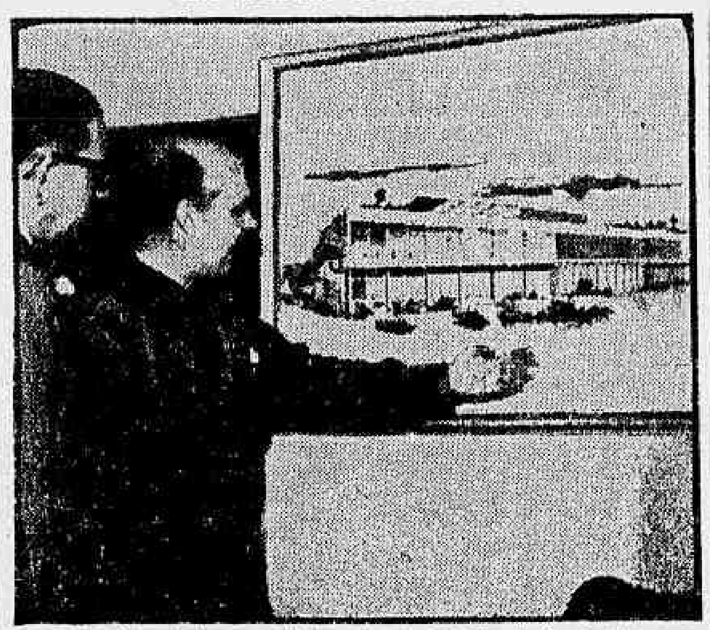

*O Lloyd Brasileiro, participando da XI Conferência Internacional de Serviço Social, inaugurou um "Stand" onde expôs para os estudiosos no assunto, o plano de assistência social elaborado pela atual administração da autarquia, a fim de atender aos seus servidores. Na foto o sr. Moacir Monteiro Neto, mostrando a maqueta do imponente restaurante a ser construído na Ilha de Mocanguê para os seus operários, onde funcionará também, a maior escola da América do Sul, em material elétrico*

# IAPI esclarece razões das nomeações que fêz

Refutando as críticas feitas quanto às nomeações feitas no IAPI, os dirigentes daquela autarquia expediram, ontem, uma nota esclarecendo que a admissão de novos funcionários foi por imperiosa necessidade de serviço, face às novas atribuições dos institutos que foram conferidas pela Lei Orgânica da Previdência Social.

A nota distribuída pelo IAPI informa que atualmente o instituto paga em benefícios a importância mensal de 4 bilhões e meio de cruzeiros, a cêrca de 700 mil beneficiários quando em 1952 pagava apenas Cr$ 150 milhões a 230 mil segurados.

**A NOTA**

Tem o seguinte texto a nota ontem distribuída pelo IAPI:

A respeito de publicação feita em alguns jornais desta capital, quanto a nomeações, o chefe do gabinete da Presidência do IAPI, em nome da Presidência do IAPI, esclarece às autoridades, aos trabalhadores e ao público, o seguinte:

a) as nomeações, tôdas anteriores ao Decreto n. 51.504, de 11-6-63, que proíbe novas admissões, foram efetuadas pelo Conselho Administrativo, constituído de dois representantes dos empregadores, dois dos trabalhadores e dois do govêrno, sendo êstes funcionários efetivos da autarquia;

b) à Presidência da República não cabe nenhuma responsabilidade nas nomeações de pessoal, atualmente da competência normal e exclusiva do Conselho Administrativo, cometida pela Lei Orgânica da Previdência Social;

c) o Exmo. Sr. presidente da República não recomendou, nem indicou nenhum candidato a nomeações, sendo de destacar que a Autarquia não recebeu recomendação de S. Exa. nesse sentido;

d) em nota que dará, na oportunidade, com os necessários elementos, o Instituto mostrará que as nomeações feitas foram exigidas pelas necessidades angustiantes de pessoal, cujo quadro atual foi baixado por Decreto 47.654/60, agravadas pelo crescente volume de benefícios concedidos e a conceder por fôrça da referida Lei Orgânica, encargos que se traduzem em 700.000 pagamentos, na importância de 4 1/2 bilhões de cruzeiros (Cr$ 4.500.000.000,00) por mês — o que melhor se demonstra pelo confronto com o ano de 1952, no qual o IAPI pagou 230.000 benefícios, no total mensal de .......... Cr$ 150.000.000,00 e a arrecadação atingia 230 milhões de cruzeiros, contra 6 bilhões e quinhentos milhões atualmente;

e) a publicação feita também fala na relevação de dívida de 4 milhões de cruzeiros de um empregador. A notícia não procede, eis que o Instituto nunca perdoou, nem poderia perdoar dívida dessa ou de qualquer outra espécie. O empregador em causa obteve, sem nenhuma interferência, como os outros empregadores obtiveram no mesmo caso, o pagamento parcelado da dívida, sem dispensa dos juros, após processamento regular do pedido, de acôrdo com o Decreto 1.280/62 (Processo P. P. 6.180.).

## Acôrdo com AID será firmado hoje

Será firmado hoje, às 11,30 horas, no Itamarati, o Acôrdo de Empréstimo entre o Banco Nacional de Desenvolvimento Econômico e a Agência Internacional de Desenvolvimento, do govêrno dos Estados Unidos, resultante do Acôrdo de Excedentes Agrícolas Brasil-Estados Unidos.

Ao ato da assinatura do acôrdo, pelo presidente do BNDE, sr. Leocádio Antunes e diretores da AID, comparecerá o chanceler Afonso Arinos e o embaixador norte-americano, Lincoln Gordon.

**FINALIDADE**

O acôrdo de Excedentes Agrícolas proporciona fundos ao govêrno do Brasil, através da Agência Internacional de Desenvolvimento, que serão administrados pelo Banco Nacional do Desenvolvimento Econômico e se destinam ao desenvolvimento econômico do Brasil, principalmente do Nordeste.

O documento a ser firmado hoje entre o BNDE e a AID disciplina a concessão e aplicação dêstes fundos.

# Sindicatos democratas lançaram manifesto

Os dirigentes dos sindicatos do chamado grupo democrata lançaram, ontem, um manifesto aos trabalhadores conclamando-os a que exijam da diretoria do Movimento Sindical Democrático a imediata formação da comissão que deverá redigir os estatutos da Central Sindical Democrática.

A criação da Central Sindical Democrática foi decidida durante o II Encontro Interestadual do Sindicalismo Livre, realizado na semana passada, com o objetivo de mobilizar e articular os trabalhadores democratas para o desenvolvimento de campanhas que visem à neutralização da ação dos comunistas nos sindicatos.

**O MANIFESTO**

O manifesto que é assinado pelos srs. Serapião Nascimento, presidente do Sindicato Nacional dos Oficiais de Náutica; Otacílio Barbalho de Oliveira, presidente do Sindicato dos Arrumadores; José Mamede, presidente do Sindicato dos Ensacadores de Café, e Odilon Brasil, presidente do Sindicato Nacional dos Oficiais de Máquinas da Marinha Mercante, tem o seguinte teor:

"Encerrou-se, às 24 horas do dia 19 de agôsto de 1962, o II Encontro Interestadual do Sindicalismo Livre, realizado no Estado da Guanabara, do qual participou a maioria das organizações de trabalhadores livres de todo o Brasil.

"Durante o conclave foram discutidas e aprovadas várias teses de interêsse geral dos trabalhadores e, dentre elas, a mais importante foi aquela em que se propôs fôsse fundada uma Central Sindical Democrática que congregasse tôdas as organizações sindicais, federações, confederações, associações, ligas camponesas e femininas, estudantes e efetivos operários democráticos de todo o Brasil.

"Essa tese, bem como as demais da Comissão de Assuntos Gerais foram aprovadas por unanimidade, de pé, com uma prolongada salva de palmas por todos os participantes do plenário."

"A direção dos trabalhos do II Encontro Interestadual ficou encarregada de nomear uma comissão para elaborar os Estatutos e Regimento Interno da Central Sindical, no prazo máximo de seis meses.

"É necessário que todos os trabalhadores democratas exijam urgência da referida direção para a confecção dos Estatutos e Regimento Interno da Central Sindical Democrática, e que os companheiros colaborem com a comissão fornecendo-lhe subsídios em busca da vitória para o Sindicalismo Livre Democrata."

# CONCLUSÕES DA PRIMEIRA PÁGINA

### Juraci: . . .

durante um almôço do sr. Artur Bernardes, do PR, o sr. Juraci Magalhães obteve sua adesão mantendo encontros, momentos depois, com os srs. Juarez Távora e Xavier de Araújo, do PDC e do PL que adotaram posição idêntica.

CONTRA MUNICÍPIOS

Após participar, ontem, juntamente com o governador Carlos Lacerda, de uma reunião com os administradores regionais da Guanabara, para se inteirar em profundidade de todos os problemas do Estado, o sr. Juraci Magalhães afirmou que "dividir a Guanabara em municípios é burocratizar mais a vida do Estado. Sou contra essa medida, pois a solução para melhorar a vida do Rio é a que vem sendo adotada: criar regiões administrativas dando-lhes os instrumentos de ação para que possam trabalhar eficientemente".

ESCRITÓRIO ELEITORAL

Prosseguindo em seus contatos com o povo, sábado e domingo o sr. Juraci Magalhães estêve nas favelas cariocas, mantendo contatos demorados com os moradores da Praia do Pinto e da antiga favela do Esqueleto. Seu Escritório Eleitoral está, permanentemente, em funcionamento na Rua Almirante Tamandaré, 80, no Flamengo, cujo telefone é 45-3141.

### Corredora . . .

*com quem brincou, na infância, tem recusado sistemàticamente a tôdas as ofertas. É também aos inúmeros pretendentes. Agora, entretanto, parece que perdeu a corrida com Cupido, e se diz apaixonada por um argentino, cujo nome prefere conservar no anonimato. A presença de Anne Soulbault no Galeão foi muito apreciada por todos quanto se encontravam no aeroporto, ontem pela manhã. Sempre acompanhada de jornalistas, ela comprou alguns jornais brasileiros, 4 discos "long-playing", uma baiana e postais do Rio. Ao embarcar no jato, com destino a Buenos Aires prometeu voltar ao Brasil "um país que adoraria muito conhecer".*

### Peixe deverá . . .

GT o diretor da Divisão de Caça e Pesca e o superintendente da Caixa de Crédito da Pesca, ambos órgãos do Ministério da Agricultura, além de um representante do Conselho de Desenvolvimento da Pesca e outro da indústria pesqueira do Rio Grande do Sul. O plano visa ao incremento da produção e à melhoria das condições de estocagem do produto, sem excluir um entrosamento com o GT da que se preocupa com os preços.

MEDICAMENTOS

Manifestando-se favorável ao tabelamento dos medicamentos e oferecendo sugestões para sua pronta execução, estêve, ontem, na COFAP, uma comissão de elementos diretores do comércio varejista de drogas, da Guanabara e de São Paulo. Propuseram ao sr. Max do Rêgo Monteiro a instituição de um registro permanente de preços dos medicamentos, para uso das farmácias, à disposição do freguês, que poderá compulsá-lo quando quiser, e do corpo clínico em geral. Os preços vigorarão por seis meses, quando, então, serão permitidas as modificações que se fizerem necessárias.

### Brochado com . . .

Fôrça Aérea Brasileira, cumprimentou um a um, os dezoito brigadeiros que se encontravam no Rio [illegible] sitiado em [illegible] tahou uma [illegible] para receber a República [illegible] firmar riqueza e bem-estar [illegible] o Brasil".

Logo após receber o comandante do I Exército, general Osvino Ferreira Alves, o ministro da Marinha, almirante Pedro Paulo de Araújo Suzano, foi visitado pelo primeiro ministro Brochado da Rocha, que foi "cumprimentá-lo num ato de cortesia", conforme declarou à imprensa que se encontrava presente.

Após as continências de estilo, o "premier" foi recepcionado no Salão Nobre, onde conversou com todos os oficiais presentes de maneira informal. Quase todos os almirantes em comissão na Guanabara compareceram, apesar do imprevisto da visita, que só foi marcada às 12,30 horas.

COM OSVINO

O general Osvino Ferreira Alves chegou ao Ministério da Marinha depois das 15 horas. Dirigiu-se diretamente ao Gabinete do almirante Pedro Paulo de Araújo Suzano, lá permanecendo pouco mais de 30 minutos.

O comandante do I Exército nada quis revelar à imprensa sôbre sua visita, acreditando-se que, além de trocar idéias sôbre o momento político, tenha ido reforçar o convite para o ministro da Marinha comparecer ao coquetel ontem oferecido no Forte de Copacabana.

BROCHADO

Recebido com as honras de estilo por uma Companhia de Fuzileiros Navais, o primeiro ministro Brochado da Rocha foi cumprimentado pelo ministro Suzano e pelo subsecretário Doyle Maia.

Logo depois subiu para o Salão Nobre, onde fêz questão de conhecer pessoalmente todos os oficiais presentes. Vinte minutos após sua chegada, o "premier" se retirou.

### Brochado: . . .

mo o Código de Telecomunicações, recentemente aprovado.

Reafirmou o primeiro-ministro, por outro lado, que as instituições têm legalidade mas não possuem legitimidade. Declarou que, no momento, o Gabinete está tranqüilo e trabalhando muito para superar as dificuldades existentes no país, e, finalizando — "no período de 15 a 30 de setembro serão aprovados os outros pedidos de delegação".

### De Gaulle . . .

coronel Deboissieu, dirigiu-se a Colombey, onde está situada sua casa de campo, após reunião do Conselho de Ministros, quando seu veículo foi alvo de diversos tiros de metralhadora, que destruíram a janela de trás e furaram dois pneus. Todos os ocupantes saíram completamente ilesos do ataque, não havendo, até o momento, notícias sôbre a captura dos seus autores.

FIM DOS TERRORISTAS

O presidente De Gaulle presidira a sessão do Gabinete Ministerial, durante a qual ficara deliberado a adoção de enérgicas medidas para terminar com a crescente onda de terrorismo no país. Depois do atentado, De Gaulle e seus familiares se dirigiram, em outro veículo, para a sua residência campestre.

### Causa do . . .

"SALCHICHAS" e DEMORA

Embora extra-oficialmente, o oficial Emanuel Medrado informou à reportagem que a jatonave terá que ser retirada com o auxílio de "salchichas" (sacos de nailon) que serão introduzidos no bôjo do avião e, posteriormente, inflados. Com isso, o aparelho deverá emergir e com a ajuda da cábrea será arrastado até a terra.

Êsse trabalho, segundo explicação do capitão-tenente Emanuel Medrado poderá levar, no mínimo, cêrca de cinco dias, uma vez que na Guanabara não há o equipamento necessário para tal operação. O Serviço de Reconhecimento do Corpo de Fuzileiros Navais carece de compressores que inflarão as "salchichas" e outros petrechos, que serão trazidos de São Paulo.

COMISSÃO DA PANAIR

A comissão de inquérito administrativo (da Panair do Brasil) já foi constituída, sendo seu presidente o comandante João Luís Pereira das Neves e os vogais Paulo Lefevre, Omar Franco, Edmundo [illegible] da Aeronáutica [illegible] Santos. Todo o trajeto feito pelo jacto, inclusive todos da decolagem, foram detidamente examinados pela comissão da Panair.

Das primeiras pesquisas feitas em terra nada foi informado. Todavia fomos informados de que foram aventadas várias hipóteses, dentre elas a mais viável "falha mecânica". Essa hipótese está sendo baseada no depoimento prestado pelo comandante da jactonave, sr. Renato César Lacerda.

SALVAMENTO AFASTADO

Durante os trabalhos dos homens-rãs, os elementos do Serviço de Salvamento receberam ordens de se afastarem da cábrea "Campos Sales". À imprensa também foi vedada a aproximação, bem como foi dada ordem proibindo fotografias. A rampa de atracação existente em frente ao aeroporto também foi interditada. Os pedestres foram impedidos de transitar próximo ao cais de atracação.

A Marinha evitou que a lancha dos "homens-rãs" fôsse invadida por elementos desconhecidos, sob a alegação de que "atrapalham os serviços". Helicópteros da FAB durante várias horas, sobrevoaram o local onde está submerso o avião. Posteriormente foram investigar o litoral, na esperança de localizarem corpos de vítimas.

OITO MALAS

Apesar da ordem de que os trabalhos fôssem suspensos, os "homens-rãs" ainda retiraram oito malas que estavam no bojo do avião sinistrado. Êsse material foi entregue, depois de relacionado, às autoridades da Aeronáutica.

O compartimento de bagagens do avião não foi aberto e o material já arrecadado estava no interior do aparelho. Vários pares de sapatos, além de outros pertences, deram à praia e foram recolhidos pelos soldados da Aeronáutica.

NOVO INQUÉRITO

O achado de grande quantidade de pedras preciosas encontradas no interior do "PP-PDT" dará margem para a abertura de nôvo processo formulado pelas autoridades da Polícia Marítima e Alfândega.

As pedras continuam recolhidas à Polícia Marítima aguardando que sejam periciadas, quando serão recolhidas à Guardamoria. Investigações estão sendo realizadas para a identificação do portador das jóias. Todavia, nada ficou apurado.

PLANO DE VÔO

Com referência ao "plano de vôo" do aparelho sinistrado pode-se apurar que a jatonave ao ser sinistrada decolava com destino a Vitória para onde deveria voar à altura de 8.800 metros. Após aquela escala, o "PP-PDT" seguiria viagem para Recife voando a 9.950 metros. Posteriormente, o avião tomaria destino a Dakar, na altura de 10.200 metros. Sairia de Dakar e faria escala em Lisboa voando num teto de 12 mil metros. Momentos antes de decolar o jato recebera combustível (querosene) suficiente para 10 horas de vôo. Sua velocidade cruzeiro seria de 917 quilômetros por hora. Ao aterrar no Galeão, o avião procedia de São Paulo, onde apanhou vários passageiros.

FENÔMENO

Segundo depoimento prestados por pessoas que assistiram ao desastre, o avião da Panair iniciara a operação de decolagem, quando repentinamente seus motores silenciaram e, posteriormente, foi ouvido violento barulho, ocasião em que o pilôto fazia a reversão dos motores, na tentativa de parar o aparelho.

Durante a operação de reversão, um dos depoentes explicou que viu sair uma enorme língua-de-fogo dos motores do avião. Essa língua-de-fogo ficou estacionada cêrca de 10 metros da cauda do avião. Sôbre êsse fato, nada foi explicado.

HIPÓTESES AFASTADAS

Sabe-se que já foram afastadas duas hipóteses para a explicação do desastre: trave do comando ou congelamento do combustível. A primeira hipótese foi afastada porque durante o "choque" que é feito no "taxiamento" o co-pilôto formula ao comandante cêrca de 100 quesitos de consultas aos instrumentos, dos quais quatro vêzes é observado a "trave do comando". A segunda hipótese é totalmente impossível porque após cada vôo, o avião é obrigado a ficar em terra 45 minutos a fim de que haja total descongelamento do combustível. O "PP-PDT" passou em terra nada menos de três horas.

O nosso informante, cujo nome não revelamos a seu pedido, explicou que os aviões a jato voam a grandes altitudes e que acima de 4 mil metros de altura, a temperatura atinge vários graus abaixo de zero. Na ocasião em que o avião desce, a umidade chega mesmo a congelar sem qualquer anormalidade para o vôo. Todo avião que atinge tal altura (os jatos costumam voar acima de 10 mil metros) quando aterrissa é obrigado a sofrer o processo de descongelamento.

MOMENTO DECISIVO

Na decolagem, segundo ainda explicações de nosso informante, há o momento decisivo para a decolagem, isto é, o comandante decide se o avião poderá subir ou não. O fato é explicado da seguinte maneira: a pista de decolagem é dividida matemàticamente pelo meio. A primeira parte é considerada "V-1". Até aquela parte, o pilôto [illegible] ventará vôo ou não. Em caso contrário, a outra metade da pista é suficiente para a operação de reversão ou "cavalo de pau".

Segundo depoimento de pessoas que viram o desastre, o comandante Renato César Lacerda tentou a reversão quando atingiu a demarcação "V-1". Todavia, segundo seu próprio depoimento, "os comandos não obedeceram" e o jato derivou para a direita da pista. Nesse momento, o comandante retornou a reversão porque teria se assustado com a língua de fogo que se desprendeu do motor e ficou sendo sustentado pelos vapores do querosene há cêrca de 10 metros da cauda do avião. A reversão, aplicada pelo comandante Renato César Lacerda evitou que o operélio fosse lançado a distância maior.

FATALIDADE

A reportagem apurou, ainda, que três dias antes de ocorrer o desastre, o Serviço de Rotas mandou para o Aeroporto do Galeão uma enorme lancha totalmente equipada para qualquer emergência. A embarcação, entretanto, não teria sido aceita pelo comandante Fausto Gerpe, da Base Aérea do Galeão, por "fôrça de detalhes técnicos".

Apuramos ainda que o Aeroporto Internacional do Galeão é dotado de precário serviço de emergência, contando com dois carros para incêndio, uma lancha com capacidade de oito pessoas e uma ambulância. Desses dois carros de incêndio, um dêles está parado há três anos, por falta de conhecimentos técnicos de operação. O carro é de origem americana e dotado dos mais modernos equipamentos para extinção de incêndio.

OS CORPOS

Possivelmente hoje, serão retirados os corpos que estão presos no interior do avião sinistrado. Uma vez que a carcaça do jato submerso, em face a ordem de que terá que sair inteiro, poderá ser retirada nos próximos cinco dias.

O "PP-PDT" da Panair estava segurado em Londres, na importância de Cr$ 2 bilhões e 758 milhões.

### Estímulo . . .

ferir, apenas o seu número, e, se assim o quiser, as iniciais do seu partido, podendo fazer as três coisas, ou, até mesmo, apenas as iniciais do partido, caso em que o voto será na legenda.

Esse procedimento será idêntico para o voto no deputado federal como no deputado estadual.

REFORMA DO REGIMENTO

A comissão incumbida de emitir parecer sôbre o anteprojeto de reforma do Regimento Interno do TRE concluiu seu trabalho, tendo elaborado um minucioso relatório, para que o plenário possa apreciar suas conclusões em conjunto, sem necessidade de examinar artigo por artigo. O anteprojeto dinamiza os serviços do Tribunal, atualizando-os, para que possam fazer face ao crescente aumento do eleitorado.

"ALIANÇA RENOVADORA"

Despachou o desembargador Homero Pinho o pedido de registro da "Aliança Renovadora", formada pelos partidos Libertador, Republicano, Rural Trabalhista, Social Progressista, Trabalhista Nacional e Movimento Trabalhista Renovador. Foram igualmente despachados os pedidos de registro dos candidatos da "Aliança" a deputado federal, srs. Agliberto Ferreira, Anaxílio Barbosa, Bernardino Corrêa Filho, Dilermando do Egypio Rosa, Flávio Vissoto, Guilherme Monteiro, Hildebrando de Araujo Góes, João D. Borges, José Lima Neto, José Maria Duarte, Luís José Guimarães, Manoel Alves Filho, Mário de Carvalho Mozart Pereira do Lago, Otaviano Vale Júnior, Paschoal Citadino, Pedro Xavier D'Araújo, Renato Faria Paes, Rômulo de Aveiar, Rubem Trelger, Salim Luande, Saturnino Lange, Severino Sombra e Vitor Hugo Vieira.

EM S. CRISTÓVÃO

O presidente do Tribunal Regional Eleitoral da Guanabara vem desenvolvendo intensa atividade para manter em dia o expediente dessa Côrte de Justiça, excepcionalmente volumoso nesta fase pré-eleitoral. Na manhã de ontem, acompanhado por membros do Tribunal, aquele magistrado percorreu as instalações da exposição de São Cristóvão, a fim de verificar pessoalmente o vulto das despesas necessárias à adaptação do recinto para os trabalhos de apuração do pleito de outubro.

CANDIDATOS DO PTN

Em expediente entrado ontem no protocolo do Tribunal e imediatamente despachado para instrução e oportuno julgamento, o Partido Trabalhista Nacional solicitou o registro de novos candidatos a deputado federal, a saber: srs. Adelson Margo, Aloísio Coelho dos Santos, Armando Delgado de Morais e Júlio Franklin Varcona.

CANDIDATOS DO P.S.T.

Despachou o presidente do Tribunal que seja instruído o pedido de registro dos candidatos do Partido Social Trabalhista à deputação federal. São êles os srs. Antônio da Purificação, Jorge João Chaleupe Sobrinho, Marco Tavarez Coelho e Sílvio Teodésio de Melo. Expedir-se-ão editais abrindo prazo às partes para oferecimento de impugnações.

### 'Esfôrço' . . .

rio à Câmara e ao Senado no período de 10 a 15 de setembro próximo, seja coroada de êxito. Admite-se, mesmo, que pelo menos 290 deputados e a quase totalidade dos senadores se reúnam no "esfôrço concentrado", em Brasília.

EMISSÁRIO DE JANGO

O sr. Martins Rodrigues, que seguiu ontem para o Ceará, mostrava-se tranqüilo quanto à possibilidade de "quorum" na Câmara. Comunicou ao sr. Amaral Peixoto as providências tomadas para levar a Brasília o maior número possível de parlamentares.

Foi o líder da bancada pessedista ao Ceará, como um dos emissários credenciados pelo presidente Goulart, para avistar-se com o governador Parsifal Barroso e estabelecer contato com os deputados que lá se encontram em plena campanha eleitoral pela reeleição, a fim de fazer as articulações indispensáveis à "operação transporte aéreo".

A participação dos governadores estaduais no esquema do sr. João Goulart é decisiva, pois têm êles condições de influenciar no comportamento dos parlamentares.

A "OPERAÇÃO TRANSPORTE AÉREO"

O plano estabelecido pelo sr. João Goulart para garantir o "quorum" em Brasília, em setembro, conhecido por "operação transporte aéreo" visa a anular o argumento de alguns deputados de que Brasília é um lugar inacessível, por falta de meios eficazes de comunicação com o interior do país, onde devem realizar suas campanhas eleitorais objetivando a reeleição.

Assim a "operação", que tem por coordenador o deputado Abelardo Jurema, do PSD, será orientada pelas Mesas da Câmara e do Senado, tendo o deputado Ranieri Mazzili e o senador Auro de Moura Andrade à frente das mesmas. O deputado Abelardo Jurema foi credenciado pelo presidente da República e estabelecer os entendimentos com a FAB e as companhias de aviação particulares, que deverão colaborar na execução do plano presidencial. A FAB trará os deputados do interior dos Estados para as capitais e as emprêsas de aviação os transportarão à Brasília.

MANIFESTO DE MILITARES

Enquanto têm execução as articulações visando a realização do "esfôrço concentrado" e se fala de um possível golpe militar, caso não seja aprovada a emenda Oliveira Brito (contra a qual vem trabalhando ativamente a Ação Democrática Parlamentar), [illegible] das três fôrças, de idéias nìtidamente direitistas, liderados pelo comandante Dalmo Honnaser, da Marinha, assinaram manifesto, que deverá ser lançado brevemente à nação.

O golpe militar, cujos rumores recrudesceram nas últimas horas, seria provocado caso o primeiro-ministro Brochado da Rocha, não conseguindo ver aprovada a emenda Oliveira Brito e não obtendo os instrumentos necessários à realização das reformas e do plebiscito, concretizasse a ameaça que fêz de dissolver o Gabinete.

## Candidatos reclamam do DASP

Candidatos inscritos nos concursos para Estatístico, Oficial de Administração e Técnico de Contabilidade e outros, vêm a público para, em tempo, formular um apêlo à Divisão de Seleção e Aperfeiçoamento do D.A.S.P., no sentido de reexaminar a questão da data da realização das provas dos referidos concursos.

Reclamam os interessados que o D.A.S.P. faculta ao candidato a inscrição em vários concursos, mediante o preenchimento das formalidades exigidas e pagamento da taxa respectiva. Logo, não é possível haver coincidência de horário e data na execução de seus concursos, como ocorre no presente caso, onde as primeiras provas foram marcadas para o dia 9, às 8,00 horas.

## TESOUREIROS VÃO SE REUNIR: POSSE DE NOVA DIRETORIA

NITERÓI — A Associação dos Tesoureiros Fluminenses vai realizar assembléia amanhã, sexta-feira, para empossar nova diretoria, aprovar estatutos e tratar de sua reivindicação junto ao govêrno do Estado sôbre 30 por cento correspondente a "risco de vida".

# *Europeus desprezam dinheiro brasileiro*

Externando a sua indignação por ver o dinheiro brasileiro recusado por funcionários do Banco da França, o que também aconteceu em outros estabelecimentos de crédito do Velho Mundo, regressou, ontem, ao país o professor Jaime Cunha da Gama Abreu, da Escola Politécnica e Faculdade de Arquitetura da Universidade da Bahia, que estêve realizando uma viagem de recreio ao continente europeu.

Abordado pela reportagem antes de desembarcar do navio "Provence", o professor Gama Abreu declarou que os habitantes da Europa Ocidental não acreditam que os soviéticos iniciem uma outra guerra apesar das constantes declarações ameaçadoras do sr. Nikita Kruschev. Referindo-se ao comunismo, o catedrático adiantou que é total o descontentamento nos povos ocidentais pela doutrina moscovita.

**TURISMO SOVIÉTICO**

Outro passageiro do "Provence" foi o advogado baiano Elias Pires de Almeida, que passou três meses na Europa e Oriente Próximo. Adiantou à reportagem que é impressionante a propaganda soviética para atrair turistas. Folhetos com belas vistas da União Soviética são distribuídos em tôda a Europa, além de outros tipos de propaganda. Idêntico procedimento é seguido por outras nações do Velho Mundo, como sejam Portugal, Espanha e Itália. Finalizando, declarou o sr. Elias Pires de Almeida, que a Argentina tem uma organizada propaganda na Europa, tornando-se necessário que o nosso país organize um bom serviço.

MADRI TEM MELHOR

Pelo mesmo navio, chegaram: o sr. Arsalan Nayernouri, nôvo conselheiro da Embaixada do Irã no Brasil, que declinou de fazer declarações à reportagem; professôra Edite Mendes da Gama e Abreu, da Universidade de Filosofia da Bahia, que realizou uma viagem de observação ao Velho Mundo, achando que a Cidade Universitária de Madri é uma das melhores do mundo; o jornalista e aeronauta Carlos Noronha Feio, natural de Angola e que vai fixar residência no Rio Grande do Sul, onde pretende se tornar fazendeiro, investindo ali alguns milhares de escudos.

**EM BRASÍLIA**

## Nacional está em greve

Protestando contra o atraso de pagamento de seus salários e ao mesmo tempo por não ter o superintendente das Emprêsas Incorporadas, [illegible] Gama Abreu, atendido às suas reivindicações, 178 funcionários da Rádio Nacional, de Brasília, e da TV-Nacional canal 3, declararam-se em greve. O noticiário radiofônico da Agência Nacional (Voz do Brasil) e o do Congresso Nacional não foram transmitidos.

## SESI, CNI e SENAI pedem aumento

Os servidores do SESI Nacional fazem um apêlo ao sr. Domício Veloso da Silveira, presidente da Confederação Nacional da Indústria, para que, na reunião do dia 29, já convocada, seja aprovado o aumento salarial das 3 entidades: CNI, SESI Nacional e SENAI.

O aumento de salários decretado pelo Interventor Fernando Gasparian em outubro de 1961, já foi ultrapassado e devorado pela inflação, principalmente nos setores de alimentação, vestuário e transportes.

# Conclusões da 10.ª pág.

### Comerciários . . .

Quanto à volta do regime presidencialista as opiniões das duas comerciárias se chocam: Elisa é a favor da volta do antigo regime, enquanto Zilma é contra. Esta última, no entanto diz, que qualquer tipo de govêrno democrático pode solucionar as atuais crises do Brasil: "depende simplesmente dos homens", afirmou.

### Steinbruch: . . .

co e que punha em posição insustentável milhares de empregados. Muitos casos ficaram comprovados de assinatura prévia em recibos de demissão — aliás até impressos com dizeres padronizados — e que, em casos de reclamação na Justiça do Trabalho, eram arguidos como prova de improcedência da queixa, criando um ambiente de revolta entre os empregados. Pela lei atual, porém, tais situações não mais ocorrerão. Além disso, acrescentou, só as demissões por justa causa são cercadas dessas cautela, pois as outras justificadamente comprovadas, ficam dispensadas da necessidade da assinatura do dirigente sindical e homologação do juiz".

### Guarda prende . . .

geiro, obrigando-o a deixar seu nome e endereço, pois mais tarde seria intimado a comparecer à Inspetoria, para ser interrogado pelo diretor do Trânsito.

Disse o motorista que felizmente, o passageiro fêz questão de pagar tudo o que marcou o táxi. Caso contrário, teria um prejuízo enorme, pois perdeu muito tempo. Disse que lamentava mais ainda, pelos prejuízos causados aos passageiros, que perderam a hora do trabalho, faltaram a seus compromissos e ficaram receosos de voltar a utilizar Kombis como táxi, para não serem vítimas dos vexames de ontem.

### Fiscalização . . .

da dos produtos à base de Thalidomide mostrou a eficiência de um serviço rotineiro: enquanto que na Guanabara uma fiscalização feita durante meses apreendeu 20 vidros dêsses produtos, os demais Estados estão à frente de um índice muito maior de apreensões em seus trabalhos intensivos — finalizou o sr. Francisco Laport.

TITO LÍVIO
para Deputado
Estadual
(PSB)

VENDEMOS no Tribobó (São Gonçalo) lotes prontos para edificar, com todos os recursos para moradia imediata. Lotes desde Cr$ 140.000,00, com financiamento a longo prazo sem juros. Escritura imediata pelo Decreto 58 — Av. Rio Branco, 14 — 11.º andar — Tels.: 43-8578 e 43-9486.

Dentaduras
QUEBRADAS?
FROUXAS?
CONSERTA-SE NA HORA
DENTADURAS AMERICANAS
PALADON OU SUPOLID
EM 48 HORAS
PIVOTS COROAS
Clínica dirigida pelo laureado especialista
DR. ROMEU G. LOUREIRO
Av. Marechal Floriano, 6?-sob.

CAJÚ PURGATIVO
NAS FARMÁCIAS E DROGARIAS

# Abuso de poder

PARA dar uma satisfação ao povo, justamente indignado, o sr. João Goulart mandou abrir rigoroso inquérito, com a finalidade de apurar a procedência da denúncia, de nomeações escandalosas nos Institutos, ameaçando, inclusive, de intervir nos órgãos autárquicos onde tivessem sido praticadas .nomeações irregulares. No despacho presidencial, entretanto, só se faz menção à ilegalidade que haveria se as referidas nomeações tivessem sido feitas depois do decreto 51.054, de 11 de junho último, que proibiu admissões no serviço público até 31 de dezembro.

Ora, ninguém disse que aquelas nomeações imorais foram realizadas depois de 11 de junho. Isto fica por conta da imaginação dos assessores do sr. João Goulart.

O que importa, porém, é que o povo saiba como está sendo utilizado o seu dinheiro pelos dirigentes autárquicos. E' preciso que o povo perceba que não podemos continuar com práticas como essa, quando o sr. Válter Moreira Sales se acha correndo o mundo para pedir prorrogações no pagamento das dívidas que contraímos. E' necessário que se compreenda porque os deficits governamentais, que provocam as maciças emissões e agravam a inflação, se elevam continuamente. Não há país que possa resistir a um tal abuso de poder. Em lugar de fazer economia, para que a crise venha a ser debelada, gasta-se o que não se tem, sacando sôbre um futuro que já não é animador, a fim de atender a uma clientela política e particular!

Paralelamente, devem notar os trabalhadores — que não recebem dos órgãos de previdência o auxílio e a assistência que merecem — a razão pela qual os Institutos falham em sua missão. E' que todos os recursos são desviados para pagar os protegidos incessantemente incluídos em seus quadros. Urge que vejam, também, quem são os "líderes" que procuram conduzi-los politicamente, com intuitos até subversivos e porque o fazem. Êsses "líderes" não são mais trabalhadores, são pessoas a serviço de interêsses e ambições de membros do govêrno, por quem são recompensados com nomeações indecorosas, viagens ao exterior e outros favores especiais.

# A Notícia em Flagrante

**1** **Na recepção de aniversário do general Nélson de Melo o colunista Ibrahim Sued convidou o presidente João Goulart para jantar no sábado em sua residência. Disse Ibrahim que é adversário político mas amigo pessoal do chefe do Estado. O sr. Goulart aceitou o convite.**

**2** O adido comercial à Embaixada dos Estados Unidos comunicou à Associação Comercial do Rio de Janeiro que a "National Association of Home Builders" (140 South Dearborn Sstreet. Chicago 3, Illinois) realizará a sua 19ª Convenção e Exposição Anual no período de 12 a 16 de dezembro. Dessa exposição participarão de 30.000 a 35.000 construtores de casas residenciais, bem assim fabricantes de materiais e quipamentos para construção. Na Seção Comercial da Embaixada (Av. Presidente Wilson, 147 — 4.º) os interessados encontrarão um catálogo para consultas.

**3** **Dois novos instrumentos estão sendo vendidos na Inglaterra para a medição do oxigênio dissolvido em águas naturais ou em esgotos. Um dêles é auto-suficiente, portátil e pode ser usado em trabalhos de campo. A operação é simples e não exige quaisquer conhecimentos especiais. A amostra da água é introduzida no instrumento, tirando-se a medição com um micrômetro calibrado por partes em milhão de oxigênio dissolvido. O segundo é um polarógrafo de grande diâmetro, que emprega uma técnica especial desenvolvida pelo Laboratório de Pesquisas da Poluição da Agua, da Inglaterra, e que mede e registra a quantidade de oxigênio dissolvida em rios e reservatórios. A medição é contínua.**

**4** Os passageiros que fizeram a viagem inaugural do luxuoso paquete "Transvaal Castle", de Southampton para a Cidade do Cabo, embarcaram realmente de coração leve. Mais tranqüilo, no entanto, ia o médico de bordo. Isso porque o moderno transatlântico da Union Castle dispõe em sua enfermaria, de um nôvo eletrocardiógrafo miniaturizado, que pode realizar todos os testes e exames próprios do aparelho de tamanho normal.

**5** **O eletrocardiógrafo portátil pesa menos de cinco quilos e não é maior do que um rádio de pilha comum; é alimentado por uma bateria selada, que pode ser carregada com a energia do próprio navio. Funciona, a bateria, durante cinco horas consecutivas de cada vez, período suficiente para 50 exames cardiográficos completos. Com essa margem, o médico de bordo não precisa preocupar-se com as eventuais indisposições de seus 700 clientes potenciais, que constituem a capacidade média do "Transvaal Castle". O nôvo microeletrocardiógrafo, considerado o "mais miniaturizado do mundo", é extremamente robusto; com seus circuitos impressos, funciona à perfeição mesmo no meio das piores tempestades em alto mar.**

**6** Um dos mais interessantes modelos da Exposição Nacional de Rádio e Televisão, inaugurada recentemente em Londres, foi um receptor portátil de tv, com tela de 21,5 cm, e que pesa apenas 9 quilos. Será fabricado para o canal padrão britânico de 405 linhas, para o americano de 525 e para os de 625, usados no continente europeu.

**7** **O aparelho pode funcionar à bateria, ou ser ligado à corrente elétrica. Medindo 59 cm de comprimento por 52 de largura e altura, começará a ser exportado no próximo ano. Um dêsses modelos, quando submetido a testes, captou na Inglaterra transmissões de 38 estações emissoras da Europa.**

**8** Na próxima segunda-feira dia 27 do corrente, às 15 horas, a Junta Administrativa do Instituto Brasileiro do Café, voltará a reunir-se, para exame e decisão sôbre assuntos vários, de interêsse da cafeicultura e da administração da autarquia cafeeira.

**9** **A carestia se abateu sôbre a França. Desde julho passado subiram os preços da carne, dos ovos, leite, batatas e verduras, bem como os preços de construção e reformas de residências. Para fazer face à situação, afirma-se que o govêrno francês pretende liberar importação da carne, do vinho e das batatas, (temendo-se ainda novos protestos do campesinato francês.**

**10** O combate ao câncer vai tomando formas cada vez mais positivas, surgindo novas técnicas, como a que vem de ser anunciada pelo Instituto Australiano do Câncer. A nova técnica, descoberta pelo dr. Van den Brenk e seus colaboradores da Clínica Peter Maccallum, de Melbourne, consiste em aumentar sob pressão a quantidade de oxigênio do sangue, pois já se verificou que a neoplasia, à medida que se desenvolve, estrangula os vasos sanguíneos, determinando uma deficiência de oxigênio na zona afetada, o que a torna resistente à radiação. Aumentada a oxigenação sanguínea, bombardeia-se o tumor maligno com Raios-X de alta velocidade, produzidos por um acelerador linear. Experiências com o nôvo método foram feitas no Hospital St. Thomas, de Londres.

**11** **Cinco diretores de indústrias nacionalizadas de Cuba, incluindo a açucareira, foram punidos pelo govêrno de Fidel Castro por alterar "ilegalmente" as cifras de suas operações. O "New York Times" cita a transmissão de um rádio de Havana, na qual foi anunciada a suspensão de vencimentos, durante 15 dias, de cinco funcionários do regime. A punição foi ordenada pelo capitão Ernesto "Che" Guevara, ministro das Indústrias. Os observadores acreditam que a medida não encontra paralelo quanto ao tratamento, sob o regime de Castro, de altos administradores de indústrias, segundo informou aquêle jornal norte-americano. Foram os seguintes, os diretores suspensos: Alfredo Menendez, diretor da Indústria Açucareira; Ramon Rosie, chefe da Indústria de Roupa Sintética; Mário Lugo, da Indústria de Tabaco; Armando Garcia, da Indústria de Plásticos e Santiago Padron, da Indúsria da Borracha, segundo informa a IPS.**

## 132 BRASILEIROS DEIXAM RIO PARA ESTUDAR

Dois grupos de estudantes brasileiros totalizando 132 pessoas seguirão do Rio de Janeiro para Miami, dentro de poucos dias, a bordo de dois Clippers especiais da Pan-American Airways, para um curso de um ano nos Estados Unidos.

O primeiro grupo partirá no sábado, 25 de agôsto, e o outro três dias depois. Os estudantes são provenientes do Rio, São Paulo, Pôrto Alegre, Belo Horizonte e Fortaleza. As aulas, em diversos colégios norte-americanos, serão durante o ano letivo de 1962-63, sob os auspícios do American Field Service.

# O govêrno e a remessa de lucros

**DANTON JOBIM**

O presidente da República está no dever de examinar detidamente a lei — recentemente aprovada — que disciplina a remessa de lucros para o estrangeiro.

Essa lei era necessária. Correspondia a uma velha aspiração dos setores chamados nacionalistas, mas a verdade é que vinha satisfazer a uma necessidade real.

ENTRETANTO, não nos devemos iludir quanto aos motivos que ditavam êsse afluxo de capitais que preferiam o Brasil a outros países. Um dêsses motivos era a perspectiva de grande remuneração aliada à facilidade de remessa de uma parte significativa da renda obtida.

Durante a administração Kubitschek a economia brasileira desenvolveu-se de modo espetacular e uma onda de euforia espalhou-se pelo país. Entretanto, lavrara a inflação em ritmo que então se considerava alarmante e hoje nos parece até moderada. Havia pleno emprêgo e a situação no Nordeste não chegara à calamidade em que se transformou.

A QUE se devia tudo isto?

A muitos fatores, mas um dos mais importantes foi, sem dúvida, a preocupação de atrair capitais de fora. Novas indústrias foram instaladas ràpidamente no país, através de um critério seletivo que pode ter suas falhas, mas, de modo geral, foi razoável.

A entrada constante de novos capitais compensou a fraqueza do nosso intercâmbio comercial

É ISTO o que devemos lembrar ao Govêrno. Chegou a hora de podar os excessos de uma lei necessária, mas atabalhoadamente elaborada, numa hora em que o principal empenho dos legisladores era votá-la de qualquer modo, sòmente para evitar a delegação de podêres que se pedira a fim de que o Govêrno legislasse sôbre o assunto.

Não tínhamos a segurança de que o Ministério haveria de fazer uma lei sensata sôbre a remessa de lucros. Mas temos a convicção de que uma lei dêsse alcance não deveria ser alinhavada numa atmosfera de agitação e açodamento, como a que envolveu os últimos dias do "esfôrço concentrado".

Não queriam os legisladores que o Govêrno ficasse com o poder de legislar sôbre matéria tão delicada, com repercussão direta sôbre a nossa economia?

O fato é que perfilharam as teses mais ousadas e menos convenientes, talvez sem atentar para a gravidade do diploma — verdadeira colcha de retalhos — que estavam votando no apagar das luzes.

AS críticas que se estão fazendo nos jornais em geral recaem sôbre o Govêrno e não sôbre o Congresso. Mas como exculpar o Congresso e culpar o Govêrno, se foi aquêle quem fêz a lei, talvez para lançar sôbre o presidente da República a responsabilidade de vetá-la?

Não deve o sr. Goulart fugir a essa responsabilidade. Faça como faria seu mestre Getúlio Vargas: exerça em tôda a plenitude o poder que a Constituição lhe conferiu de corrigir as leis contrárias ao "interêsse nacional". E não se arreceie de impopularidade, pois o povo gosta dos homens afirmativos e respeita os governantes que cumprem o seu dever.

Uma lei de repercussão tão funda em nossa economia não pode ser demagógica. O presidente tem agora a oportunidade de dar uma lição a certos setores do Congresso, podando na lei útil e necessária os exageros que a deformam.

## Carta do Leitor

# No país do 'amanhã será' não se planeja

— O GRANDE desastre aviatório, que ainda emociona a cidade, veio mostrar, mais uma vez, o velho defeito tão brasileiro, qual seja o da falta de planejamento para as coisas sérias, adverte o leitor Hélio Pereira (Rua Peri, 187, Santíssimo).

— Vidas preciosas poderiam ter sido salvas se existisse de verdade um serviço de emergência, devidamente equipado para intervir prontamente nos desastres aviatórios, infelizmente tão comuns nas pistas do Galeão e do Santos Dumont, acrescenta o leitor guanabarino.

**O PAÍS DO "AMANHÃ SERÁ"**

A única coisa que vai restar, depois do estardalhaço dos jornais com o relato emocionante das cenas de salvamento, será o desejo firme e sincero de remediar as causas do mal. Mas, pouco depois, tudo cairá naquela velha pasmaceira nacional — frisa o sr. Hélio Pereira. Os homens necessários não serão contratados devido à crônica "falta de verba" e o material não será adquirido porque entrará também na clássica "compressão de despesas", que se repete todos os anos no Orçamento da República.

**O PAÍS DO "AMANHÃ SERÁ"**

— Aliás — prossegue o sr. Hélio Pereira — esta nossa querida Pátria é o "país do amanhã será", onde Deus é brasileiro nato e tudo acaba sempre em carnaval ou futebol, ou seja, em pagodeira.

Quanto à criação do serviço de salvamento eficiente, como deveria ser o de um país dito civilizado, ninguém deve deixar-se enganar pelas "providências que serão tomadas". Tudo não passará de um palavrório bem intencionado, mas inútil.

— Lembrem-se — termina o leitor — que a gauchada está novamente a cavaleiro e, assim, o prato nacional "é muita farofa e pouca linguiça".

## O Que se Diz

*... QUE o Pelé, depois que começou a filmar, tem declarado que acha melhor ser artista de cinema do que jogador de futebol...*

*... QUE a conferência do sr. San Tiago Dantas no Recife foi proferida em salão ornamentado com as bandeiras do Brasil, Cuba e URSS...*

*... QUE o Carlos Peralta tanto falou em aviação na sua campanha no Estado do Rio que acabou sendo chamado de candidato aéreo...*

*... QUE o "New York Times" escreveu que a política financeira do Brasil constitui um desafio à lei da gravidade...*

*... QUE o jornal americano deve saber que estamos na época dos "Voltoks", que não dão bola para a fôrça da gravidade...*

*... QUE os nossos financistas, com os astronautas, doutrinam e se conduzem na base da imponderabilidade...*

*... QUE, por falar em astral, dizem que há dois ministros flutuando dentro da cápsula governamental...*

## XI CONFERÊNCIA SERVIÇO SOCIAL

# Brasil está ocupando posição de destaque

**Prosseguem, com os melhores resultados, os trabalhos da XIª Conferência de Serviço Social que ora se realiza em Quitandinha. Segundo a opinião corrente que nossa reportagem colheu junto aos mil delegados brasileiros aquela conferência, nunca um tema de um congresso foi mais oportuno para um país, como, para o Brasil, está sendo aquêle conclave na presente conjuntura política, econômica e social.**

**Figuras internacionais, as mais expressivas, no campo das ciências sociais, têm debatido, nos plenários, nas comissões e nos grupos de estudos, assuntos dos mais relevantes, estabelecendo-se uma verdadeira troca de conhecimentos e acertos de pontos-de-vista que beneficiam a todos. Sir. George Haynes, antecessor do sr. Lester Granger na presidência da CISS ficou encarregado da síntese das decisões e conclusões daquela conferência que, por se realizar em nosso país, vem colocar o Brasil em situação de liderança em tôda a América Latina, graças aos esforços dos nossos delegados e de suas expressivas atuações.**

**NOTICIÁRIO**

— As enérgicas afirmações anti-comunistas e o caráter religioso do discurso que Dom Helder Câmara pronunciou em agradecimento por ter sido, na plenária noturna do dia 21, agraciado com o prêmio Renée Sand, provocou frieza e um certo mal-estar em muitos congressistas, notadamente os estrangeiros. Alegam que a CISS é um organismo apolítico e não religioso como o próprio arcebispo reconheceu no seu mencionado discurso em seu apêlo geral, dizendo: "Acima de fronteiras, de raças, de partidos políticos e até de credos religiosos, preparemos os povos para o diálogo".

— Como nos anos anteriores, nas Conferências Internacionais de Serviço Social, já realizadas em vários países e agora pela primeira vez, no Brasil, a Sociedade Internacional de Reabilitação do Incapacitado, está patrocinando um grupo de estudos sôbre reabilitação, como parte integrante do programa da XIª Conferência Internacional. Sendo o tema principal da conferência "Desenvolvimento da Comunidade Urbana e Rural", o grupo de reabilitação estudará e discutirá o processo "Ação Comunitária em favor do incapacitado". Na primeira sessão plenária, contou o grupo com o comparecimento, de mais de cem participantes, oriundos de várias partes do mundo. As oito sessões posteriores programadas, realizar-se-ão em dois grupos de trabalho separados, inglês e português-espanhol. Na última sessão plenária, no dia do encerramento da Conferência, a 24 de agôsto, adotará, o grupo de estudos, um relatório em conjunto expressando as suas conclusões finais.

— Na exposição do salão Mauá do Hotel Quitandinha que foi especialmente decorado por Burle Max, estão presentes vários "stands" de nossas instituições além das estrangeiras. Destacamos entre outros os da LBA, SENAI, SESI Nacional e o Regional da Guanabara, SAPS, IAPM, Serviço Social Rural, ABBR, APAE, Companhia de Criança Retardada e muitos mais. Merece menção especial pela atenção que desperta nos visitantes o "stand" do SESI da Guanabara e o IAPM onde da. Isis Figueirêdo, relações públicas daquela entidade, elucida detalhadamente os visitantes.

— Tem sido apreciável a contribuição dos Escoteiros e das Bandeirantes. Os "sempre-alerta" e as "semper parata" muito têm ajudado orientando e esclarecendo a quantos necessitam localizar qualquer dependência do hotel ou onde se realizam as diversas atividades dos congressistas.

## Santíssimo apóia professor candidato

Recebido em Santíssimo com entusiasmo, onde expôs o seu programa base, o prof. Manuel Fernandes Filho, candidato a deputado federal pelo PDC, considera aquela localidade inteligente e propícia à sua campanha, tal o carinho com que recebeu "as verdades" da sua frente de ação. Reconhecido, o candidato menciona o tratamento que lhe foi dado, especialmente pelo padre Pedro, vigário local, e pelo povo.

O estudante Sidrach, seu aliano e incentivador de sua campanha, bem como os jovens Moisés e José Gomes muito têm se empenhado pela vitória do prof. Manuel Fernandes. "Minha campanha é de jovens, por um Brasil jovem e progressista" — diz. Em Santíssimo, o candidato a deputado federal prometeu: "Amizade, dedicação ao povo e, no mínimo, empenho para obter (se eleito) um pôsto médico, um ginásio e melhores instalações para a Paróquia". Foi muito aplaudido.

## PCM organiza trem cultural

Pascoal Carlos Magno, secretário-geral do Conselho Nacional de Cultura, organizou, com o concurso do arquiteto Elias Kaufman, um programa denominado "Um trem chamado Cultura" que, partindo da GB, percorrerá vários Estados, entre êles S. Paulo, Minas e Rio de Janeiro.

A composição do trem cultural será de 7 vagões, seis destinados às amostras e o último com dormitórios do pessoal que nele trabalhará.

Em cada cidade o trem ficará estacionado o tempo necessário, para que sua população possa visitá-la e beneficiar-se com a sua mensagem de conhecimentos e novidades culturais.

ESQUEMA DO TREM

O esquema do Trem da Cultura está assim dividido: primeiro vagão, pintura e arquitetura, incluindo trabalhos de Visconti, Pancetti e Portinari. No segundo vagão, serão grupados assuntos ligados à História do Brasil; no terceiro, as atenções se voltarão para a música, com dados sôbre Carlos Gomes, Noel Rosa, Vila Lobos, Carmem Miranda e outros; no quarto, a literatura terá sua posição, com uma exposição de livros e dados sôbre nossos principais escritores; o quinto vagão está reservado para a parte científica, partindo de Bartolomeu de Gusmão até chegar em Santos Dumont, Carlos Chagas, Manuel de Abreu, Osvaldo Cruz e outros. O teatro terá pouso no sexto vagão. Aí também, ficarão os elementos do balé.

# Artes

ANTONIO BENTO

## Debussy na "Maison de France"

TRANSCORREU ontem o centenário de nascimento de Claude Debussy. Começa com êsse mestre francês a sensibilidade moderna na música européia e mundial. Tendo em vista a importância do compositor, a Rádio Ministério da Educação e Cultura organizou, durante o corrente ano, uma série de audições, que têm apresentado algumas das suas obras mais importantes.

Também o Museu Nacional de Belas Artes, iniciando as suas atividades musicais, está apresentando êste mês um "Festival Debussy".

Mas, não há dúvida que um dos pontos culminantes das comemorações dedicadas ao grande artista pela PRA-2 foi o concêrto ontem à noite realizado no Teatro da "Maison de France".

Constaram da audição três obras-primas do repertório do compositor, nas interpretações de artistas de reconhecida autoridade, como o violoncelista Iberê Gomes Grosso, o violinista Oscar Borgerth e o Quarteto Oficial da PRA-2, composto de Mariuccia Iacovino, Henrique Niremberg, Salomão Rabinovitz e Peter Dauelsberg. O programa teve início com a Sonata para violoncelo e piano, por Iberê Gomes Grosso e Arcy Krieger. O segundo número foi a Sonata para violino e piano, executada por Oscar Borgerth e Murilo Santos. Na segunda parte, o célebre Quarteto, interpretado pelo conjunto oficial da Rádio Ministério da Educação e Cultura: o Quarteto do Rio de Janeiro.

Foi êste um concêrto digno em tudo, pelo equilíbrio das execuções, do gênio de Debussy, cuja glória o mundo inteiro ontem celebrou.

**Noticiário**

CONTINUAM aberta por todo êste mês no Museu de Arte Moderna do Rio de Janeiro, as exposições "Felipe Vallejo", pintor ibero-venezuelano, e a do "Acervo do Museu". Da mostra do acervo fazem parte obras de Picasso, Leger, Metzinger, Hartung, Klee, Manessier e de outros artistas de renome internacional, juntamente com artistas brasileiros e premiados em competições artísticas de importância no corrente ano.

As mostras podem ser visitadas todos os dias, inclusive sábados e domingos, de 12 às 19 horas e de 14 às 19 horas, respectivamente.

VEM o Museu de Arte de Belo Horizonte se firmando* como um dos Museus mais visitados do país. No mês de julho passado, assinaram o livro de freqüência da entidade, 9.727 adultos, recorde de visitação pública nos seus quatro anos de existência.

NO último sábado de cada mês, às 17 horas, haverá Teatro de Fantoches no Museu de Arte Moderna do Rio de Janeiro, para os filhos dos seus sócios. O espetáculo é escrito e dirigido pelo jovem René Lúcio, aluno do prof. Ivan Serpa, contando com a colaboração de outros alunos do MAM.

EM benefício da Obra Internacional Católica de Proteção à Jovem, o professor Ademar da Nóbrega dará um curso, intitulado "Um Passeio pela História da Música", a iniciar-se no próximo 31 do corrente, no "Colégio Sacré Coeur de Marie" de Copacabana.

INAUGURA-SE hoje, às 21 horas, na Galeria Dezon (Avenida Copacabana, 1.133 — loja 12) uma exposição do pintor italiano Roberto Mariccne.

As aulas serão dadas das 16,30 às 18 horas. O programa do curso é o seguinte:

1a. aula: Panorama geral e antiguidades; 2a. — Idade Média — da monódia cristã até "ars nova"; 3a. — Renascença; 4a. — Classicismo; 5a. — Romantismo; 6a. — Época contemporânea.

Preço do curso: Cr$ 1.200,00. — Informações pelo telefone 57-2987.

A Rádio Ministério da Educação e Cultura instituiu um concurso de âmbito nacional em homenagem ao seu patrono e fundador, Roquete Pinto, ao qual poderão concorrer autores brasileiros ou estrangeiros residentes no Brasil, sem limitações de idade.

Os trabalhos, ensaios crítico-científicos sôbre o livro "Rondônia", de Roquete Pinto, considerado como um dos mais sólidos monumentos da cultura brasileira, deverão deter-se no exame da contribuição da obra à antropologia física e cultural do país, tendo em vista as condições de pesquisa na época em que foi escrita, assinalando a posição do autor na evolução dos estudos antropológicos no Brasil e observando a influência exercida sôbre outros autores.

Os trabalhos concorrentes, assinados com pseudônimo e acompanhados de um envelope fechado contendo o nome e o enderêço do concorrente, deverão ser remetidos à secretaria da Rádio Ministério da Educação e Cultura, em três vias dactilografadas, espaço duplo, em um só lado do papel, tamanho ofício, antes do próximo dia 1º de setembro, data em que será encerrado, impreterìvelmente, o prazo para o recebimento dos ensaios.

## Política dos Estados

# Políticos em romaria ao túmulo de Getúlio Vargas

PÔRTO ALEGRE — Em virtude do transcurso, amanhã, do 8º aniversário da morte do presidente Getúlio Vargas, uma caravana, integrada por inúmeros deputados estaduais e federais, acaba de viajar rumo a São Borja a fim de participar das homenagens que ali serão prestadas à memória do ex-chefe do govêrno. Também o governador Leonel Brizola tomará parte nas cerimônias que serão presididas pelo sr. João Goulart.

**MINAS GERAIS**

BELO HORIZONTE — O sr. Pedro Gomes de Oliveira, candidato a senador pelo MTR, anunciará amanhã a instalação de uma "Frente Popular Getulista", que terá a finalidade de atuar junto às massas operárias. O referido candidato é fervoroso adepto do ex-presidente Vargas, conservando, inclusive, em sua própria residência, o aposento que era reservado ao então presidente da República sempre que êste visitava a capital mineira.

PROPAGANDA UNIFORME

O Instituto Brasileiro de Ação Democrática está promovendo, diretamente, a colocação das faixas dos candidatos da Ação Parlamentar Democrática. São tôdas confeccionadas em prêto e branco, sem identificação da procedência e absolutamente uniformes no estilo.

INAUGURAÇÃO

Recebendo, ontem, em audiência especial, o sr. Eliezer Batista da Silva, presidente da Cia. Vale do Rio Doce, o governador Magalhães Pinto foi convidado para a inauguração, em Itabira, das novas instalações para extração, manipulação e beneficiamento de minério, cujo montante é considerado o segundo do mundo. Foi, também, anunciada, na ocasião, a inversão, já efetuada, de 4 bilhões de cruzeiros, pela emprêsa estatal, para melhoramentos na linha ferroviária Antônio Dias a Coronel Fabriciano, com a extensão de 44 quilômetros.

**PERNAMBUCO**

RECIFE — O juiz Eraldo Almeida manteve, ontem, reunião com representantes de emissoras de rádio e TV a fim de acertar detalhes sôbre a propaganda eleitoral gratuita assegurada pela nova legislação específica. Ficou assentado em princípio que a propaganda seria realizada por uma só emissora, em um só horário, à tarde e à noite, sendo retransmitida em cadeia com emissoras do interior do Estado. O TRE apreciará hoje as soluções, até agora encaminhadas sôbre o assunto.

**PARANÁ**

CURITIBA — No comício do sr. Moisés Lupion, realizado em Pato Branco, no Sudoeste do Estado, surgiu violento tumulto, com demorada troca de tiros. A intervenção da Polícia Militar evitou maiores conseqüências. A multidão foi dispersada, ignorando-se, até o momento, a existência de vítimas.

**SÃO PAULO**

S. PAULO — O desembargador Rafael de Barros Monteiro solicitou, ontem, ao govêrno estadual, a liberação da verba de 10 milhões de cruzeiros para atender às despesas com o próximo pleito. Outrossim, pediu a cessão de 140 veículos para o transporte de pessoal e material. O presidente do TRE anunciou que em São Paulo os resultados eleitorais serão conhecidos quatro dias após as eleições.

GREVE DOS PADEIROS

Durante a visita de cortesia feita, ontem, à Assembléia Legislativa Paulista, o governador em exercício, desembargador Silo Cintra, atendendo a apêlo do deputado Rocha Mendes, prometeu solução imediata para a greve dos empregados em padarias e o que diz respeito às condições salariais de centenas de trabalhadores.


**S. A. DIARIO CARIOCA**

FUNDADO EM 17 DE JULHO DE 1928

Diretor Presidente: ARNON DE MELLO
Diretor Vice-Presidente: DANTON JOBIM
Diretor Gerente: ULYSSES MARINHO
Diretor Comercial: ZÉLIO VALVERDE

Sede: AVENIDA RIO BRANCO, 25, sobreloja

| | |
|---|---|
| Presidência | 43-3014 |
| Diretoria | 43-6465 e 43-3930 |
| Secretaria | 43-5539 |
| Administração | 23-4437 e 23-4643 |
| Publicidade | 23-3939 |
| Chefia da Redação | 43-5574 |
| Esporte | 23-4472 |
| Relações Públicas | 23-3763 |
| Polícia | 23-3239 e 23-5082 |
| Circulação | 23-3662 |
| Oficinas e Revisão | 43-5609 |

São Paulo: Barão do Paranapiacaba, 61, 4.º andar, grupo 3 — telefones: 32-5841 e 35-6280
Belo Horizonte: Avenida Afonso Pena, 774, 4.º andar, sala 308, Tel.: 4-8844
Niterói: Avenida Amaral Peixoto, 60, sala 611 — Telefone: 2-7893
Pôrto Alegre: Rua Caldas Júnior, 121, 1.º andar, sala 4 — Tel.: 8771

ASSINATURAS

Brasil e países da convenção postal:

| | |
|---|---|
| Semestral | Cr$ 600,00 |
| Anual | Cr$ 1.000,00 |

(Outros países):

| | |
|---|---|
| Semestral | Cr$ 1.000,00 |
| Anual | Cr$ 2.000,00 |
| Preço do exemplar (Rio e Niterói) | Cr$ 10,00 |


# A vida nos livros

R. J.

## Cronista de volta

JOEL Silveira, que é um escritor de verdade sacrificado pela rotina da imprensa, ressuscita "Alguns Fantasmas" em volume da Editôra do Autor. São crônicas de guerra (Joel foi correspondente brasileiro no último conflito mundial), crônicas sugeridas em ambiente nosso familiar e uma novela memorialista anteriormente publicada em edição reduzida: "Desaparecimento da Aurora".

Onde Joel Silveira se impõe é no "flash" psicológico propiciado pelo gênero crônica: as personagens que êle extrai da realidade, vivificando-as com o sôpro do seu talento observador, indicam a mão do artista. Já na ficção pròpriamente, na narrativa de maior "durée" — como é o caso de "Desaparecimento da Aurora" —, êle não prende tanto o interêsse do leitor. Aliás, nesta novela, Joel Silveira parece não ter muito o que contar. Mas "Alguns Fantasmas" vale pela admirável primeira parte.

ÚLTIMO volume da coleção "Writers and their Work", editado pelo Conselho Britânico: "L. P. Hartley and Anthony Powell", por Paul Bloomfield e Bernard Bergonzi. Ensaios sôbre dois romancistas inglêses de hoje.

AGATHA Christie, o autor do famoso detective Poirot, comparece nas Edições de Ouro (portáteis) com "Pensão Internacional". Um caso de simples roubo evolui para um tríplo assassinato que testa novamente o gênio do irônico e presunçoso Hércules Poirot.

LIVRO básico no assunto: "Teoria e Pesquisa em Sociologia", por Donald Pierson. Trata de: herança social, isolamento e contato, competição e conflito, acomodação e assimilação, expectativas de comportamento, motivos da conduta humana etc. O autor esclarece também os fundamentos da ciência. Editôra Melhoramentos.

NOVOS contistas alemães que se estão destacando: Ernest Schnabel ("Estrangeiros sem Souvenir"), Jens Rehn ("O Devorador de Açúcar"), Hans Bender ("A Casa Oscilante").

DE FAUSTO Paranhos lançou a Editôra Borsoi o romance "Uma Flor para Alguém no Céu", confissão de uma mãe, ao filho, quando êste completa sua maioridade. O autor nos deu no ano passado "Nasce uma Flor na Pedra".

AMANHÃ: lançamento de "Muro Frio", de Elvira Foeppel, na Livraria São José

# Panorama Econômico — NO BRASIL E NO MUNDO

## Mais trigo

A distribuição de trigo aos moinhos será aumentada, imediatamente, de 10 por cento, segundo determinou o ministro da Agricultura, sr. Renato Costa Lima, ao Serviço de Expansão do Trigo. Êsse aumento se destina a atender às necessidades das populações, proporcionando mais pão e mais massas. A decisão foi tomada dentro do plano já aprovado de elevar as importações do cereal para 3 milhões de toneladas por ano. Providências estão sendo tomadas para garantir o abastecimento, de modo a pôr têrmo às crises que periòdicamente atingem os consumidores.

## Importação de Óleo

**A importação de derivados de petróleo custou ao Brasil, em média mensal, durante o ano de 1961, 8, 9 milhões de dólares, contra 11,9 no ano de 1960. Essa diminuição de gastos no valor de três milhões de dólares por mês, foi obtida em razão do crescente aumento da capacidade de refino nacional. No mesmo período registrou-se sensível aumento na importação de petróleo bruto, que de 115.600 barris por dia, em 1960, passou para 153.000, em 1961. Todavia, o dispêndio de divisas não sofreu qualquer acréscimo, pois foi compensado, com larga vantagem, pela economia resultante da importação de derivados. Basta frisar que a média mensal de pagamentos, em 1961, relativamente à importação de petróleo e derivados, foi, em números redondos, de 20 milhões de dólares, contra 21 milhões em 1960.**

## Meta da ALALC

O sr. Rômulo de Almeida, secretário-executivo da Associação Latino-Americana de Livre Comércio comentou após sua conferência sôbre o assunto que realizou no Conselho Nacional de Economia, que é um êrro esperar que a ALALC venha a constituir uma equivalência ao Mercado Comum Europeu. Sua finalidade é de facilitar, ùnicamente o comércio entre os países membros, sem procurar uma posição mundial como no caso do MCE. Sòmente a eventual transformação da ALALC em um mercado comum poderá produzir características semelhantes à organização européia. Entretanto, o funcionamento de tal sistema latino não pode pode ser obtido sem um considerável desenvolvimento interno das conjunturas econômicas dos países membros. Por conseguinte, tal pretensão só poderá se concretizar a longo prazo e é altamente problemática.

# Indústria Naval

UMA séria ameaça está pairando sôbre a estabilidade dos estaleiros que se instalaram em nosso país e aqui deram início a uma florescente indústria de construção naval. Trata-se do recesso de produção de alguns dêles por via de um hiato nas encomendas do Estado que, como se sabe, é o grande comprador dos navios de fabricação nacional.

Com o lançamento ao mar, ontem, do navio "Londrina", a Ishikawajima, do Brasil completa o seu quinto e último barco de 5.600 tdw, da chamada "série incentivo", encomendados àquela emprêsa pela Comissão de Marinha Mercante. Em apenas 17 meses foi coberta tal encomenda, o que dá a média de um navio cada três meses e meio. Êsse ritmo de produção, dos melhores em todo o mundo, se apresenta um lado positivo na excelente capacidade de operação daqueles estaleiros, acarreta um outro, negativo, que é a perspectiva de paralisação dos serviços, por falta de novas encomendas. Note-se que a referida emprêsa participou recentemente de uma concorrência aberta pela Comissão de Marinha Mercante, para a construção de três unidades de 11.000 tdw, cujo resultado não foi ainda proclamado pela CMM.

E' fácil de imaginar o que significaria um recesso prolongado no ritmo de trabalhos dêsse e de outros estaleiros que constituem a nossa incipiente indústria naval. Principalmente no que diz respeito à mão-de-obra especializada, a custo formada, e que seria em grande parte dispensada.

O Brasil precisa de navios. Os estaleiros aqui em pleno funcionamento mostraram que podem perfeitamente, e em tempo útil, atender a essas necessidades. O que compete ao govêrno é garantir-lhe uma programação a longo prazo, capaz de afastar o espantalho de uma paralisação, senão um total cessação de atividade. Esta programação, inclusive, poderia compensar a extinção dos subsídios que o govêrno federal vem adjudicando a essa indústria, os quais seriam cabalmente cobertos por uma rentabilidade suficiente ao atendimento dos custos da produção.

## Motoniveladoras

**Pelas primeiras sondagens do Grupo Executivo da Indústria Automobilística, não são muito animadoras as perspectivas de um número satisfatório de propostas que deverão ser apresentadas ao GEIA até o final do corrente mês por parte das fábricas que produzirão motoniveladoras. Apesar de bom o mercado brasileiro para êsse produto, sabe-se que a instabilidade política e a falta de melhor orientação das autoridades cambiais, estão levando os investidores a retrocederem, dentro do possível, na execução dos seus planos para a produção industrial pesada no Brasil.**

## USS investidos

No ano passado, elevou-se a 5 bilhões de dólares o valor dos investimentos privados norte-americanos no exterior.

Os investidores norte-americanos estabeleceram um novo recorde de 4 bilhões de dólares investidos no estrangeiro e as firmas norte-americanas com operações em outros países reinverteram 1 bilhão de dólares de seus lucros nos mesmos lugares. (IPS-DC)

## Guerra de francês

**A França iniciou nova etapa de sua "guerra econômica" contra Mônaco, proibindo aos representantes de 22 dos 28 bancos monegascos tôda atividade financeira na França. A medida repercutiu grandemente entre os interessados, que têm sua melhor clientela na França e na economia monegasca. A "guerra econômica" declarada pela França visa impedir que as indústrias francesas transportem sua sede para Mônaco, a fim de furtar-se aos altos impostos do fisco francês. Paris denunciou a convenção que tinha com Mônaco, e realizam-se gestões para novo acôrdo até ria 11 de outubro, quando expira o atual. (DPA-TRP-DC).**

## Carne sobe pouco

O Ministério do Trabalho realiza um levantamento de preços dos principais gêneros. Já ficou constatado que os produtos de carne são só os que apresentam menor ascendência percentual de preços entre os demais.

# Mercados e Cotações

## MOEDAS

### Câmbio Livre

Abriu, ontem, o mercado de câmbio livre calmo, com o Banco do Brasil vendendo o dólar a Cr$ 415,00 e a libra a Cr$ 1.166,150 e comprando a Cr$ 403,00 e a Cr$ 1.130,415, respectivamente. Os bancos particulares declararam vender o dólar a Cr$ 440,00 e comprar a Cr$ 425,00 e a libra a Cr$ 1.233,00 e a Cr$ 1.172,00, respectivamente. Fechou calmo e inalterado.

### Câmbio Manual

| | Vend. | Comp. |
|---|---|---|
| Dólar, papel | 583,00 | 575,00 |
| Corrente | 580,00 | 570,00 |
| [illegible] | | |
| Dólar papel | 595,00 | 585,00 |
| Corrente | 590,00 | 580,00 |

Mercado calmo. O Banco do Brasil afixou as seguintes taxas de câmbio livre:

| | Venda | Compra |
|---|---|---|
| Dólar | 415,00 | 403,00 |
| Libra | 1.166,150 | 1.130,415 |
| Franco francês | 84,668 | [illegible] |
| Franco suíço | 95,571 | [illegible] |
| [illegible] | | |
| Libra irlandesa | 1.166,329 | 1.074,894 |
| Libra chinesa | 1.166,150 | 1.130,415 |
| [illegible] | | |

#### DÓLAR CONVÊNIO

O Banco do Brasil cotou o dólar de Convênio do Chile, Argentina e Bolívia a Cr$ 403,00 e a compra a Cr$ 415,00 para venda. Nos outros convênios cotou o dólar a Cr$ 382,55 e a Cr$ [illegible], respectivamente.

O dólar fiscal foi fixado a Cr$ [illegible].

### OURO FINO

O Banco do Brasil comprava a grama do ouro fino, ao preço de Cr$ 452,4[illegible] e vendia a Cr$ 466,9893.

O Banco do Brasil afixou as seguintes taxas:

| | Venda Cr$ | Compra Cr$ |
|---|---|---|
| Dólar | 1.234,00 | 1.172,00 |
| Libra | 440,00 | 425,00 |
| Franco francês | 89,00 | 86,74 |
| Franco suíço | 101,82 | 98,15 |
| Franco belga | 8,90 | 8,55 |
| Escudo | 15,50 | 14,94 |
| Schilling | 17,07 | 16,48 |
| Marco | 111,15 | 107,15 |
| Lira | 0,82 | 0,62 |
| Coroa sueca | [illegible] | 82,88 |
| [illegible] | | |
| Marco | 111,50 | 108,06 |
| Florim | 122,50 | 117,60 |

### Câmara Sindical

Moedas cambiais fixadas em 20 de agôsto de 1962.

MERCADOS

Livre:

| | |
|---|---|
| América do Norte, Dólar | 421,63 |
| Alemanha, Marco | 106,0920 |
| Bélgica, Franco Belga | 8,6348 |
| Dinamarca, Coroa | 61,5576 |
| Espanha, Peseta | 7,0776 |
| França, N. Franco | 86,1260 |
| Holanda, Florim | 118,1851 |
| Inglaterra, Libra | 1.186,1148 |
| Itália, Lira | 0,6891 |
| Noruega, Coroa | 59,6401 |
| Portugal, Escudo | 14,8731 |
| Suécia, Coroa | 82,1600 |
| Suíça, Franco | 97,49 |

Moeda:

| | |
|---|---|
| América do Norte, Dólar | 408,12 |
| Alemanha, Marco | 107,00 |

## VALORES

Esteve calmo a Bôlsa de Valores em condições muito animadas [illegible]. As ações da União, as Obrigações do Reaparelhamento Econômico [illegible] e a Guerra, [illegible] importância [illegible]. Ações do Banco do Brasil, acusaram baixa e as demais firmes sem alteração. Em ações de companhias [illegible], Fiat, Fab. Petróleo Brasileiro, Lojas Americanas, Moinho Santista, União Manufatura de Roupas, Vale do Rio Doce e Willys Overland. As da Belgo-Mineira ficaram em alta [illegible]. Venderam-se, durante os pregões, [illegible] títulos no total de Cr$ 29.144.649,50. Em letras de câmbio, vendidas em Bôlsa, registrou-se um total de Cr$ 29.144.649,50. [illegible]

### Vendas de ontem

[illegible]

## MERCADORIAS

### Café

Funcionou, ainda ontem, o mercado de café disponível, firme e com os preços sem modificação. Cotou-se o quilo [illegible]. Fechou inalterado. O movimento foi o seguinte: Entradas 11.167 sacas. Embarques não houve. Existência 972.180. Café despachado para embarques 19.302 sacas.

COTAÇÕES POR 10 QUILOS

[illegible]

Paula — Estado de Minas — Café comum Cr$ 55,50, idem fino. Cr$ [illegible], idem Rio — Café comum Cr$ 51,00.

ESTADO DO PARANÁ

| | |
|---|---|
| Café pobre | Cr$ 50,00 |
| Cafés finos | Cr$ 55,00 |

IMPÔSTO DE SELO-DRM

| | |
|---|---|
| Café — Rio | Cr$ 48,50 |
| Cafés finos | Cr$ 55,00 |

### Açúcar

Funcionou, ainda ontem, o mercado de açúcar estável e inalterado. Entradas não houve, saídas do Estado do Rio, Saídas 20.000, Existência 263.412 sacos.

COTAÇÕES POR 60 QUILOS

Branco Cristal Cr$ 1.800,00 Cr$ 1.950,00

### Algodão

Esteve, ontem, o mercado de algodão em rama, firme e inalterado. Entradas não houve, Saídas 205 fardos, Existência 20.873 fardos.

COTAÇÕES POR 10 QUILOS

(Entrega em 120 dias)

[illegible]

# Nação em apertos

# Continuam em deterioração as exportações brasileiras

Continuou, nos primeiros cinco meses do ano corrente, a perigosa queda constatada desde o início de 1962, na corrente brasileira de exportação. De janeiro a maio último, as vendas nacionais ao exterior totalizaram a US$ 460,691 milhões.

No mesmo período de 1961, a cifra alcançada foi de US$ 514,639 milhões, o que significa que perdemos, êste ano, quase 54 milhões de dólares (exatamente US$ 53,948 milhões), fato que agravará substancialmente nossa balança de pagamentos no encerramento do exercício.

ILUSTRAÇÃO

Constam da tabela a seguir, além dos valores, em milhares de dólares, das principais mercadorias exportadas nos cinco primeiros meses de 1961/1962, as variações observadas êste ano em relação ao ano passado, assim como a participação percentual de cada mercadoria no valor total de nossas exportações:

| Principais Mercadorias | Valor a bordo no Brasil (US$ 1.00) | | Variação | | % do Total | |
|---|---|---|---|---|---|---|
| | 1961 | 1962 | % | | 1961 | 1962 |
| Café em grão | 266.437 | 260.005 | — | 2,41 | 51,77 | 56,44 |
| Hematita | 24.338 | 27.775 | + | 14,12 | 4,73 | 6,03 |
| Algodão em rama | 34.980 | 19.408 | — | 44,52 | 6,80 | 4,21 |
| Minérios de manganês | 14.868 | 16.827 | + | 13,18 | 2,89 | 3,65 |
| Tábuas de pinho | 17.042 | 15.319 | — | 10,11 | 3,31 | 3,33 |
| Cacau em amêndoas | 16.373 | 13.326 | — | 18,61 | 3,18 | 2,89 |
| Sisal ou agave | 11.222 | 9.361 | — | 16,58 | 2,18 | 2,03 |
| Manteiga de cacau | 5.545 | 6.799 | + | 22,61 | 1,08 | 1,48 |
| Óleo de mamona | 8.127 | 6.328 | — | 22,14 | 1,58 | 1,37 |
| Açúcar de cana | 26.636 | 5.107 | — | 80,83 | 5,18 | 1,11 |
| Arroz | 827 | 4.747 | + | 474,00 | 0,16 | 1,03 |
| Fumo em fôlhas | 5.050 | 4.667 | — | 7,58 | 0,98 | 1,01 |
| Cêra de carnaúba | 7.439 | 4.604 | — | 38,11 | 1,44 | 1,00 |
| Outros produtos | 75.755 | 66.418 | — | 12,33 | 14,72 | 14,42 |
| TOTAL | 514.639 | 460.601 | — | 10,48 | 100,00 | 100,00 |

Conforme se verifica no quadro anterior, o valor de nossas exportações, de janeiro a maio, diminuiu, de 1961 para 1962 em 10,5%.

Isto se deve, principalmente, às quedas verificadas, em relação ao mesmo período do ano passado, nas vendas de "Algodão em rama" e "Açúcar de cana".

Deve-se assinalar o significativo aumento das exportações de arroz, que passou a figurar, nos cinco primeiros meses dêste ano, entre os principais produtos de nossa corrente exportadora.

O café em grão contribuiu com 56,4% do valor em dólares de nossas vendas ao exterior, aumentando assim sua participação, em relação ao ano passado, em que pese a diminuição de 2,4%, no valor em dólares, de sua exportação.

Além do aumento da participação da "Hematita" e dos "Minérios de manganês", vale ainda registrar o decréscimo da participação do "Algodão em rama" e do "Açúcar de cana", sendo êste último produto objeto de comércio sempre irregular.

# Índia atômica

**O govêrno indiano anunciou em Nova Delhi sua intenção de construir nova usina termonuclear de 200 megavátios, no Estado de Rajasthan. A estação será a segunda da Índia. A primeira, com capacidade de 400 megavátios, encontra-se em construção em Tarapore, ao norte de Bombaim. Consórcios atômicos britânicos, norte-americanos e franceses já apresentaram suas propostas para a construção da instalação. (BNS-DC).**

# O que é o Mercado Comum Europeu

# África a beneficiária da exportação tropical

**Coordenação de ROBERTO PLASSING**

7ª e última de uma série

— O desenvolvimento do Mercado Comum Europeu e o bem-estar daí advindo às nações participantes do mesmo — França, Alemanha, Itália, Bélgica, Luxemburgo e Holanda — não podem ser imaginados por quem não tenha visto êsse desenvolvimento — afirmou, ao DC, prestando o depoimento do comércio carioca nesta série de reportagens, o sr. Júlio Poetscher, da diretoria da Associação Comercial e um dos pioneiros da intensificação do intercâmbio brasileiro com as nações do Leste Europeu.

— O crescimento da Comunidade Econômica Européia — acrescentou — implica em pleno emprêgo de todos os habitantes das áreas atingidas, num desenvolvimento industrial nunca antes atingido, no incremento do bem-estar individual, na superlotação dos hotéis, trens, aviões, cinemas, teatros, balneários, estações de água e tudo o que representa bem-estar, a ponto dêsse mercado absorver centenas de milhares de operários advindos de países não-participantes dêle, observando-se, assim mesmo, uma tremenda falta de mão-de-obra especializada.

Da esquerda para a direita, srs. Válter Strauss, da Suerdiek-Charutos, Carlos Dreher Neto, presidente da Dreher, Lucindo Valente e Chicão, por ocasião do churrasco

## ÁFRICA SERÁ BENEFICIADA

Prosseguiu o sr. Poetscher assinalando que, tendo em vista êsse extraordinário desenvolvimento, o consumo da Europa dos Seis no setor de matérias-primas de todos os tipos, oriundas de climas tropicais, deve aumentar de muito.

— Todavia — esclareceu — a estreita ligação entre a África e a Europa indicará como fonte de suprimento primordial justamente êsses países africanos.

## POSIÇÃO DO BRASIL

— Não acredito — disse em seguida — porém, que as exportações brasileiras venham a sofrer grandemente no seu volume de vendas para a área, mas sofrerão, sem dúvida, percentualmente. Salvo se forem tomadas medidas de proteção tanto no aspecto fiscal, quanto no comercial.

## M. C. E. LUXUOSO

Observou, então, que a ausência de ausência de greves e de perturbação política oriunda do bem-estar generalizado na Europa dos Seis contribui para o incremento do consumo de um sem número de artigos, sejam de luxo ou de primeira necessidade.

— A liberdade de exportar e importar — concluiu — cada vez mais ampla, o aproveitamento total das áreas agrícolas, o lastro em divisas ouro, tudo isso vai ser seguido por uma nova mentalidade política. A Europa do Mercado Comum será, no final, estreitamente ligada pelos laços políticos.


SINDICATO NACIONAL DOS OFICIAIS DE NÁUTICA DA MARINHA MERCANTE

ASSEMBLEIA GERAL EXTRAORDINÁRIA

E D I T A L

São convidados todos os sócios quites, em pleno gôzo de seus direitos sociais, a comparecerem à Assembléia Geral Extraordinária, convocada de acôrdo com o que determina o art. 28, inciso II, alínea "b", a realizar-se no próximo dia 23, quinta-feira, às 15 e 16 horas, em 1.ª e 2.ª convocações, respectivamente, com a seguinte ordem-do-dia:

1.º) Leitura, discussão e aprovação da ata anterior.

2.º) Medidas a serem tomadas sôbre a questão da insalubridade.

Rio de Janeiro, 20 de agôsto de 1962.

Serapião do Nascimento
Presidente


# ALALC vai reunir-se no México

Ultimam-se as preparações das listas de pedidos e ofertas de concessões indicadas por técnicos das entidades filiadas à Federação e Centro das Indústrias do Estado de São Paulo e do Itamarati que serão apresentadas pelo Brasil na 2.ª Conferência das Partes Contratantes da Associação Latino-Americana de Livre Comércio a se iniciar dia 27 no México.

Embora estejam programados entendimentos bilaterais entre grupos industriais brasileiro-mexicanos, os trabalhos no México debaterão, principalmente as negociações multilaterais das partes contratantes pròpriamente ditas. Os representantes da indústria paulista firmaram acôrdo no sentido de que só seriam efetivadas negociações com a fixação prévia de critérios de origem que ofereçam condições mínimas de segurança à nossa indústria.

## INTEGRAÇÃO

Segundo informação do diretor do Departamento de Comércio Exterior e Coordenação do "Grupo de Trabalho para Assuntos da ALALC" da Federação e Centro das Indústrias do Estado de São Paulo, "é grande o entusiasmo dos exportadores e produtores nacionais pelo início das próximas negociações visando a integração latino-americana nos setores comercial e econômico, pois na primeira série de negociações, realizadas em Montevidéu no ano passado, foram estabelecidas reduções tarifárias e outras, para mais de 800 produtos". As manifestações de categorias econômicas, através de seus órgãos de classe, excederam a expectativa com pronunciamento favorável de 54 sindicatos.

# Dreher comemora aniversário de exportação de seus vinhos

Faz três anos que o Brasil vem exportando vinho da melhor qualidade para o mercado norte-americano. Coube a uma indústria de Bento Gonçalves, no Rio Grande do Sul, esta iniciativa pioneira. Com efeito, a Dreher S. A. Vinhos e Champanhas, desde 1960 vem introduzindo nos Estados Unidos os vinhos Liebfraumilch e Borbonha. Aliás sôbre a excelência dos vinhos Dreher já se pronunciou o próprio general Eisenhower, quando de sua visita ao Brasil, como presidente dos Estados Unidos. Agora, por ocasião do terceiro aniversário de exportação, a Dreher S. A. escolheu São Paulo para sede das comemorações, por ser êste o maior centro consumidor de seus produtos.

## CHURRASCO E "SHOW"

As festividades constaram de um típico churrasco à gaúcha, que contou com a presença de destacadas autoridades, imprensa falada e escrita e convidados de Dreher S.A., vindo inclusive do Rio Grande do Sul em avião especial. O local escolhido foi a Chácara Varig, nas imediações do aeroporto de Congonhas, para onde afluíram os convidados em vários ônibus especiais. Precedendo o churrasco houve um coquetel, durante o qual foi servido o excelente whisky Mansion House. Seguiu-se um farto churrasco, durante o qual o conjunto Folclórico Internacional, vindo de Pôrto Alegre para abrilhantar a festa da Dreher, fêz excelentes demonstrações de músicas e danças do folclore gaúcho. Chamou especial atenção dos convidados a original distribuição dos vinhos Liebfraumilch e Borbonha, feita "através de condutos de plástico, dispostos ao longo das mesas, com torneiras especiais. Era só colocar os copos sob as mesmas para jorrar o bom vinho do Rio Grande do Sul.

## DISCURSOS

Ao final do churrasco usou da palavra o sr. Carlos Dreher Neto, presidente da Dreher S.A. Vinhos e Champanhas. Iniciou dizendo que numa economia de mercado, a importância dispensada ao consumidor é fundamental à produção. Para o consumidor, disse Carlos Dreher, deve o produtor dirigir as suas melhores atenções, porque dêle depende o sucesso e o progresso das emprêsas, e, conseqüentemente, o bem-estar de tôda a coletividade. Após as-sentar a constante preocupação da Dreher pelo consumidor de seus produtos, a quem, antes de tudo, procura oferecer qualidade, o presidente da Dreher manifestou o seu reconhecimento ao povo paulista, pelo extraordinário esfôrço que vem desenvolvendo no sentido de ampliar as fronteiras econômicas do país. E disse que a Dreher S.A., sente-se feliz por também participar dessa legítima obra de sadia nacionalidade. Explicando as razões porque escolhera São Paulo para sede das comemorações do 3.º aniversário de exportação dos vinhos Dreher, declarou o orador que — considerando tão importante o atendimento do mercado interno quanto o externo — achava de justiça realizar aquela festa comemorativa justamente no maior centro consumidor nacional de seus produtos. Dentro da ordem de idéias de que a Dreher S.A. haverá de superar tôdas as dificuldades para a exportação de seus produtos em larga escala, o sr. Carlos Dreher Neto afirmou que já sentia realizado em seu trabalho e feliz por poder confraternizar com o povo paulista ali representado por algumas de suas mais ilustres personalidades. Agradeceu por último pelo apoio decisivo que tem recebido de São Paulo e consignou a todos os presentes sua fé inabalável nos destinos do Brasil que, pelo trabalho perseverante e tenaz de seu povo dentro de um regime de liberdade e fraternidade, haverá de se desenvolver e ocupar o lugar que merece no concêrto das nações.

Logo após o discurso do sr. Carlos Dreher Neto, usou da palavra o presidente do Sindicatos de Bebidas do Estado de São Paulo, sr. Julio Tesheint. Como velho amigo que é da família Dreher, o sr. Júlio Tesheint salientou a obra pioneira que a Dreher vem desenvolvendo em prol da vinicultura nacional. Teve palavras de especial carinho para com a cidade de Bento Gonçalves, sua terra natal, e sede da Dreher S.A. Vinhos e Champanhas.


LÓIDE BRASILEIRO

PATRIMÔNIO NACIONAL

RUA DO ROSARIO N.º 1

RETE E PRAÇAS — TEL. 31-3329 e 31-2060 — Ramal 26

PASSAGENS TÉRREO TEL. 31-3304

INFORMAÇÕES — TEL 31-3342

LINHA EUROPÉIA

RIVERTON

Sairá hoje para:

Vitória — Barra de Ilhéus — Salvador — S. Vicente — Havre — Londres — Antuérpia — Roterdam — Bremem e Hamburgo

LINHA AMERICANA SAIDAS DE SANTOS

CABO DE SANTA MARTA

Sairá a 25 do corrente para: Angra dos Reis — Rio — Vitória — Barra de Ilhéus — Salvador — Trinidad e Nova Iorque

GUANABARA

Sairá a 29 do corrente para: Paranaguá — Angra dos Reis (Ope) — Rio — Vitória — Trinidad — Lai Guaira (Ope) e Nova Orleans

LINHA AMERICANA SAIDAS DO RIO

LOIDE NICARAGUA

Sairá amanhã para: Vitória — Trinidad — La Guaira (Ope) — Tampico e Nova Orleans

CABO DE SANTA MARIA

Sairá a 27 do corrente para: Vitória — Barra de Ilhéus — Salvador — Trinidad — Nova Iorque

AVISO

Qualquer alteração nas datas de saídas dos navios será publicada neste local



COMPANHIA NACIONAL DE NAVEGAÇÃO COSTEIRA

AUTARQUIA FEDERAL

SEDE: Avenida Rodrigues Alves, 303/331

Tels.: 23-2211 e 43-3424

PASSAGENS: Rua Sacadura Cabral, 85

Tels.: 23-3433 e 23-5542

AGÊNCIA DE FRETES: Rua São Francisco da Prainha, 10 (PRAÇA MAUÁ)

Tels.: 43-0260 e 43-7827

| NAVIOS | SAÍDA DIA | SAÍDA HORA | ARM. | ESCALA |
|---|---|---|---|---|
| Linha p/ o NORTE ARATIMBÓ (Misto) | — | — | — | Recife, Fortaleza e Belém |
| Linha p/ o SUL RIO TUBARÃO (Cargueiro) | — | — | — | Santos, Rio Grande e Pôrto Alegre |

ATENÇÃO: Qualquer alteração nas datas de saídas dos navios será publicada neste local.


# COMÉRCIO PEDE PERMANÊNCIA DE PIRAQUÊ NA GUANABARA

**As Federações do Comércio do Estado da Guanabara dirigiram um apêlo ao ministro de Minas e Energia, sr. João Mangabeira, para que a Usina Flutuante Piraquê não seja cedida a Niterói, pois a sua saída do Sistema Rio "representaria grave dano para as atividades não só da classe que representa, como, e principalmente, da indústria".**

**O telegrama-apêlo enviado ao ministro João Mangabeira é o seguinte:**

**"Em face da campanha que ora se desenvolve no sentido de que volte a abastecer a cidade de Niterói a Usina Flutuante Piraquê, ora contribuindo com 25.000 kilowatts, diàriamente, para fornecimento de energia elétrica a êste Estado, as Federações do Comércio infra-assinadas vêm dirigir a Vossa Excelência caloroso apêlo para que a mesma permaneça a serviço da Guanabara, pois a sua transferência representaria grave dano para as atividades não só da classe que representam como, e principalmente, da indústria. Ninguém ignora que o retardamento das obras de Ponte Coberta e a demora na instalação das linhas transmissoras do sistema de Guarulhos ameaçam o fornecimento de energia elétrica para o Estado da Guanabara, onde o consumo é cada vez maior e cuja carência, neste particular, poderá impedir que se concretizem os planos de desenvolvimento industrial em que se empenha o seu govêrno. Além das conseqüências danosas que a transferência da Usina Flutuante Piraquê traria para o Estado da Guanabara, é de assinalar que o próprio Estado do Rio seria também grandemente afetado na sua economia, pois a energia fornecida pela citada Usina serve igualmente para abastecer a zona mais industrializada daquela unidade da Federação, uma vez que das disponibilidades ora existentes dependem os municípios de Nova Iguaçu, Nilópolis, Caxias, São João de Meriti e outros. Confiantes em que Vossa Excelência recusará as solicitações que, se atendidas, tanto prejudicariam êste Estado, apresentamos-lhe as expressões de nossa melhor consideração e aprêço. Federação do Comércio Varejista do Estado da Guanabara, Federação do Comércio Atacadista do Estado da Guanabara, Federação Nacional dos Agentes Autônomos do Estado da Guanabara, Federação de Turismo e Hospitalidade do Estado da Guanabara, Federação Nacional de Hotéis e Similares e Federação Nacional do Comércio Varejista de Combustíveis Minerais e de Garagens".**

*Danny Kaye está de volta (numa comédia capenga)*

# 'O Homem de Duas Cabeças'

**Cinema — C. & R. Santos Pereira**

"ON THE DOUBLE", ou "O Homem de Duas Cabeças", marca o retôrno de Danny Kaye às telas, depois de um longo afastamento bastante injustificável. E o filme que o traz de volta não faz ainda de longe justiça ao talento do versátil comediante do cinema norte-americano que, se não leva suas "estrêlas" ao suicídio enterra-as em vida, da forma mais absurda e violenta. Coisas de Hollywood, "belas"!

A comédia em causa, do tipo pastelão, tem é certo os seus altos momentos de comicidade, de interêsse cômico. Não devido à dupla Jack Rose-Melville Shavelson, que está não entende bulufas do riscado, mas à fantástica capacidade histriônica de Danny, um comediante à procura de uma grande história e de um diretor menos quadrado do que o citado sr. Shavelson. Kaye consegue sair-se bem da empreitada, compondo dois tipos antagônicos: um pracinha das fôrças norte-americanas em serviço na Inglaterra e um importante comandante britânico, peça-chave nos planos de invasão do continente europeu. A fita mistura complicações conjugais com espionagem nazista e é bastante corajosa para ridicularizar "stafs" militares inglêses, alemães e ianques. A palhaçada resiste até à primeira metade da trama, daí decaindo na inverossimelhança, no absurdo, no pastelão sem pé nem cabeça, como o que caracteriza a seqüência do pracinha fantasiado de oficial às voltas com a Gestapo, no coração de Berlim de antes da invasão.

Vistos e analisados assim a vôo de pássaro os méritos e deméritos da comédia, cumpre-nos recomendar "O Homem de Duas Cabeças" aos admiradores incondicionais de Danny Kaye, que é o que melhor podemos fazer por ora. E passemos a uma informação de grande importância.

### Tambellini fala do financiamento

FLAVIO Tambellini procurou-nos e, com a sua habitual cortesia, solicitou-nos fôsse ressaltada a participação do sr. Nestor Jost, diretor da Carteira de Crédito Agrícola e Industrial do Banco do Brasil, na questão do financiamento bancário oficial para filmes brasileiros.

O presidente do GEICINE, em demorada conferência com aquela autoridade bancária, ficou a par dos esforços dispendidos pela Carteira em apoiar para quebrar certas resistências oficiais à sua vontade. A luta é grande e não impossível: o sr. Jost tem ação limitada e por essa razão o financiamento não saiu até hoje.

Ressaltando a boa-vontade do diretor da CREAI queremos nesta oportunidade endereçar caloroso apêlo ao presidente do Banco do Brasil, sr. Nei Galvão, e ao próprio ministro da Fazenda, sr. Valter Moreira Sales, que aprovaram o projeto de financiamento oriundo do GEICINE que manda estudar propostas de orçamento na base de 60%, até o limite máximo de 30 milhões por filme. E' de se crer que a autoridade do titular da Pasta da Fazenda e a do presidente do Banco do Brasil tenha sido arranhada por algum funcionário subalterno do nosso principal estabelecimento de crédito. Se aquelas altas autoridades aprovaram o financiamento e se o diretor da CREAI tem a maior boa-vontade em sua aplicação, quem estará então sabotando a importante medida, fundamental para o definitivo estabelecimento de um cinema nacional em bases sólidas e permanentes? Não será caso de comissão de inquérito urgente e rigorosa para apurar a gravidade da denúncia que esta nota encerra?

Os profissionais de cinema do Brasil confiam no patriotismo e na pronta ação dos srs. Nei Galvão e Moreira Sales, aos quais cabe eliminar de pronto os entraves que impedem o imediato início do sistema de financiamento para o cinema brasileiro no Banco do Brasil.

Alguém está sabotando o cinema nacional no Banco do Brasil. Alguém está servindo a interêsses alienígenas no caso do financiamento. Alguém está merecendo cadeia, em lugar de emprêgo, pois desserve ao seu país para servir a outros patrões que não falam a língua portuguêsa.

Vamos apurar tôda a conspirata!

# Kim Novak será madrinha: 'debs', de Chuvisco

**Sociedade — Jean Pouchard**

SETENTA e duas "patronesses" foram escolhidas para funcionar no chá-desfile da Pró-Matre, dia 5, no Copacabana Palace, que apresentará criações dos mais afamados costureiros europeus, em tecidos desenhados por artistas brasileiros. Encabeça a lista o nome de d. Fátima de Orleans e Bragança.

•

ESTA notícia deixará muita gente surprêsa: a elegante Rosita Tomás Lopes participará de um "show" que está sendo preparado pelo movimentado Guilherme Araújo, a ser apresentado no "Blue Angel".

•

O EMBAIXADOR da Áustria e sra. Albin Lennkh convidam para a recepção que oferecerão aos artistas austríacos, que visitarão a Guanabara. O acontecimento está marcado para o dia 29 de agôsto.

•

JORGE Guinle deverá trazer de Los Angeles a atriz Kim Novak, que, a convite do sr. Fausto Maia, será madrinha das debutantes da revista "Chuvisco", no baile que sucederá no "Golden Room", em setembro.

A CANTORA Marisa Barroso vai funcionar como atração cantante da buate "Crepúsculo", de propriedade do "maître" Michel, que fica ali na Rua Toneleros. A estréia está marcada para o dia 5 de setembro. O crítico teatral Paulo Francis deixará de escrever sôbre teatro em setembro, passando a cuidar de política.

•

MUITO movimentada a reunião da diretoria do Nevada Praia Clube, quando foram apresentados os planos e a aprovação dos projetos pela Prefeitura e marcado para setembro o início das obras. Três novos sócios proprietários foram aprovados na reunião e são êles os senhores Abílio Machado Filho, Hermínio Rocha e Jaime Pereira Saraiva, indicados pelo sr. Américo Esteves Rocha.

•

A ESTONTEANTE Ana Lúcia Santa Rita embarcando, ontem, no Galeão, com destino a Roma, onde, em setembro, tomará parte nas filmagens de uma película italiana.

•

ESTREOU, com o Teatro Carlos Gomes completamente lotado de conhecidas figuras da sociedade, numa noitada em benefício da ABBR, a fabulosa comédia musical "Minha Querida Lady". Anotamos entre os presentes o senador e sra. Bernardes Filho, sr. e sra. Celso da Rocha Miranda (ela era uma das mais elegantes senhoras presentes), sr. e sra. Carlos Eduardo de Sousa Campos (Teresa exibia um lindo modêlo prêto), sr. e sra. José Calagrossi, sr. e sra. José Willenses Júnior, sr., e sra. Ricardo Jafet, sr. e sra. Sérgio Bahout, srta. Márcia Kubitschek, sr. e sra. Guilherme da Silveira Filho, e muitos outros. Domingo no DC-Revista maiores detalhes sôbre a estréia do ano.

•

POR hoje é só. O público aplaudiu Jaime Costa, vendo nêle um pioneiro do melhor teatro brasileiro. (Teinau).

•

*Em recente reunião vemos a sra. Dante Viggiani em palestra com o embaixador Ponce Yeppes*

# O CNC

**Teatro — Paulo Francis**

QUANDO foi fundado o Conselho Nacional de Cultura — ou reestruturado, sei lá, pois só um burocrata entende os meandros da administração brasileira — houve um estremecimento por parte da gente de teatro. Mais um órgão nas mãos dos eternos apadrinhados da SBAT, da Casa dos Artistas, etc., entravando o progresso do teatro. Na época, govêrno Jânio Quadros — justiça lhe seja feita — a situação foi contornada com a indicação de Clóvis Garcia para a presidência do CNC.

Hoje, temos o sr. Paschoal Carlos Magno no pôsto, patrocinando mais um de seus festivais de província, com muitos bailes, festas gerais — regadas a Cuba-Libre (quente) — e muito pouco teatro.

Um Conselho de Cultura deveria "aconselhar", é evidente, os órgãos executivos do govêrno e os particulares, traçando diretrizes, criando meios para a sua execução, estimulando-a. Mas isto está acima da capacidade e dos interêsses de PCM, homem que foi jovem na década dos vinte, quando o colonialismo cultural — apesar do advento do decantado modernismo — era predominante, a despeito dos esforços de gente como Mário de Andrade.

Não sei o que meus colegas farão, no caso: Paschoal é simpático, um grande "public relations" de si próprio. Quanto a mim, estou farto de papagaiadas. Sei que de nada adiantará mais esta denúncia — as autoridades brasileiras são surdas em questões de cultura, fixando-se nos nomes "estabelecidos".

Sei, entretanto, que o pequeno mas dominante (artística e culturalmente) bom teatro está comigo, contra mais esta empulhação.

Já basta o descaso do Serviço Nacional de Teatro pelas emprêsas, até hoje, em agôsto, sem receber os auxílios federais de 1962.

Se o govêrno quer matar o teatro, não poderia ter escolhido melhor maneira do que permitindo CNC e SNT funcionarem dessa maneira.

*BAILADO DA "NOITE DE GALA" — Um dos bons números do programa "Noite de Gala", TV-Rio, Canal-13, às segundas-feiras, é o de bailados. O musical surge para ser encaixado entre reportagens e outros quadros do programa. E de notar que as bailarinas ensaiam, muitas vêzes, a semana inteira, para um quadro que não leva três minutos no vídeo*

# Faça convites

**Astrologia — Prof. Miralcoff**

Hoje, 23-8-1962 (quinta-feira) — pode viajar e fazer convites sociais. As 21,34 hora o Sol entr em Virgo. Poderá também tratar de assuntos jurídicos e financeiros.

ACONTECERÁ HOJE AO LEITOR:

Seguem-se a possibilidades felizes ou não de hoje, com horas e números promissores para os leitores nascidos em qualquer dia, mês e ano dos períodos abaixo:

ENTRE 22 DE DEZEMBRO E 20 DE JANEIRO (Capricórnio) — Assuntos de viagens e desentendimentos em negósios para o futuro. 9, 19 e 20; 13, 16 e 19 (horas e números).

ENTRE 21 DE JANEIRO E 19 DE FEVEREIRO (Aquário) — Ambiente de desconfiança; a tarde será melhor. 14, 16, e 17; 56, 67 e 89 (horas e números).

ENTRE 19 DE FEVEREIRO E 20 DE MARÇO (Peixe) — Saúde abalada, apreensão demasiada sôbre negócios, com bons resultados financeiros. 10, 11 e 19; 19, 20 e 21 (horas e números).

ENTRE 21 DE MARÇO E 20 DE ABRIL (Áries) — Riscos de pequenos acidentes; a tarde e a noite serão favoráveis com sucessos sociais. 7, 9 e 19; 44, 56 e 88 (horas e números).

ENTRE 21 DE ABRIL E 20 DE MAIO (Touro) — Êxitos nas emprêsas recreativas e novas amizades. 7, 8 e 10; 45 53 e 63 horas e números).

ENTRE 21 DE MAIO E 20 DE JUNHO (Gêmeos) — Contrariedades domésticas e aflições por dinheiro. Bons aspectos à noite. 8, 9 e 13; 55, 65 e 78 (horas e números).

ENTRE 21 DE JUNHO E 22 DE JULHO (Câncer) — Grandes possibilidades de negócios financeiros; ótimos planos para o futuro com simpatias populares. 8, 11 e 12; 45, 56 e 78 (horas e números).

ENTRE 23 DE JULHO E 23 DE AGÔSTO (Leão) — Chance em todos os empreendimentos e particularmente nos amores. 14, 19 e 20; 44, 56 e 78 (horas e números).

ENTRE 24 DE AGÔSTO E 22 DE SETEMBRO (Virgem) — Ascensão, espírito equilibrado e conquistas agradáveis. 11, 19 e 21; 45, 56 e 76 (horas e números).

ENTRE 23 DE SETEMBRO E 22 DE OUTUBRO (Libra) — Negócios em prosperidade e instituições benéficas. 11, 19 e 20; 33, 56 e 67 (horas e números).

ENTRE 23 DE OUTUBRO E 22 DE NOVEMBRO (Escorpião) — Dia de completo indiferentismo financeiro, mas sucessos sociais. 7, 9 e 19; 45, 67 e 78 (horas e números).

ENTRE 23 DE NOVEMBRO E 21 DE DEZEMBRO (Sagitário) — Dia de sorte. Bom para viagens de recreio e negócios imobiliários. 17, 19 e 20; 23 34 e 56 (horas e números).

# Registro

### Aniversários

SENHORES:

Ministro José Pereira Lira, do Tribunal de Contas; Lenerd Tristão de Alencar Araripe; dr. Antônio Carlos Gonçalves de Melo; Nélson Rodrigues; Wilson de Freitas; Luís Câmara Portocarrero; José Malcher; Miguel Pernambuco de Campos; Odilon Bueno Caldas; Machado Florence; prof. Luís Dodsworth Martins; dr. Vidal; Nelson Pereira da Silva; dr. Lauro Portoso Studart e dr. Nilo de Castro.

SENHORAS:

Nadir Serodio Cook; dra. Lêda Frota; Noemi Tôrres Pereira; Luiza Nofer Guimarães; Lília Noronha Santos; Sílvia Barcelos Linhares e Albertina Santana Silva.

— Na data de hoje aniversaria a sra. Havilah Mesquita de Amaral e Silva, espôsa do sr. Ubirajara do Amaral e Silva.

Faz anos hoje a sra. Noemi Tôrres Pereira, espôsa do jornalista Eurival Dallier Pereira.

### Casamentos

Casam-se no dia 3 de setembro na Igreja do Sagrado Coração de Jesus, (Rua Benjamin Constant), às dez horas, no ato da missa, a srta. Terezinha, filha do casal dr. José Fernandes Carneiro, e o sr. Geraldo Souto, filho do casal Evandro Souto.

— **Srta. Ana Ignês Mendes Trongé-sr. Narto Lanza** — Casam-se, amanhã, às 20 horas, na Basílica do Santíssimo Sacramento, em Buenos Aires, a srta. Ana Ignês Mendes Trongé e o diplomata Narto Lanza, secretário da Embaixada do Brasil, na capital argentina e filho do sr. Jorge Mansur e da sra. Celestina Lanza Mansur.

— A srta. Rita de Cássia Fontes, filha do sr. Sebastião Franklin Fontes e da sua espôsa, sra. Maria Dias Fontes contrai núpcias, na Matriz de Brás de Pina, com o sr. Antônio Joaquim Valente, filho do sr. Joaquim Valente e de sua espôsa, sra. Amélia de Jesus Valente, festejando o faustoso acontecimento na residência dos pais da noiva, na Rua Castro Menezes, 275.

### Bôdas de Ouro

Transcorrerá no dia 25 do corrente as bôdas de ouro do casal Luís Antônio Rego e Vicência do Carmo Rego, razão por que os filhos do casal José, Osvaldo e Neuza, festejarão o acontecimento mandando celebrar missa em ação de graças, no altar-mor da Igreja do Divino Salvador, (Piedade), às 18 horas. Os homenageados oferecerão aos seus amigos um banquete na residência: Rua Estevão Silva, n. 5, C/II — Cachambi.

### Reuniões

**Casa dos Quixotes** — No dia 29 do mês corrente, às 17 horas, no auditório do PEN Clube, a "Casa dos Quixotes" realizará uma sessão sob a presidência de Oliveira e Silva, para a entrega de prêmios e diplomas do curso sôbre Hermes Fontes, feito pelo escritor Povina Cavalcânti. Nessa ocasião usará da palavra o escritor Tassod a Silveira e dirão versos de Hermes Fontes as declamadoras Madeleine Bazin, Rhinha Coimbra e Lúcia Regina de Lucena.

Será cantado o hino do Instituto La-Fayette Côrtes, com letra de Hermes Fontes.

### Concêrtos

**Hoje** — Quinteto de Sopro do Teatro Municipal. Nêsse teatro, às 21 horas.

**Segunda-feira, 27** — ABC — Pro-Arte, Conjunto de instrumentos. Teatro Municipal, às 21 horas.

**Segunda-feira, 27** — Concerto de Câmera Francesa. Maison de France, às horas.

### Enfermos

Em convalescença de um acidente já está recebendo visitas a srta. Sônia de Freitas Almeida, funcionária do TRE.

# 'Noite Brasileira' no Ginástico

**Nos Clubes — Nelson Jorge**

A "NOITE Brasileira", que o Ginástico Português apresentará no próximo sábado em sua sede social, deverá ser um dos melhores programas dêste fim de semana. A excelente cantora Ângela Maria, Jamelão e Ademilde Fonseca estarão abrilhantando a festa em homenagem à música popular brasileira. O traje será passeio, fundo musical de Osvaldo Borba e início às 23 horas.

### Fluminense & Portugal

O TEMA da festa do Fluminense, no próximo sábado, será "Uma Noite em Portugal" e temos a certeza que agradará ao elegante quadro social tricolor. Steve Bernard estará animando as danças e um excelente "show" está programado.

### "Suave é a noite do Vila"

TENDO Moacir Franco como atração e o conjunto de Valdir Calmon como fundo musical, a A. A. Vila Isabel vai apresentar, no próximo sábado, a festa "Suave é a Noite", quando será eleita a "Rainha da Primavera", que representará o simpático clube no concurso "Rainha da Primavera dos Clubes Cariocas". Início: 23 horas.

### Ed Lincoln no Olaria

A MAIS procurada orquestra do ano — Ed Lincoln — estará apresentando-se na festa, que o Olaria oferecerá sábado, a fim de homenagear o confrade Carlos Renato, que comemorará nova idade. O sr. Valdir Rizzo (um dos bons diretores sociais da cidade) pretende levar à sede de seu simpático clube um grupo de colunistas para abraçar o "vovô" da Crônica social...

### "Pincel de Ouro"

COM gravata preta e na sede nova do Flamengo, os produtos Wella oferecerão, no próximo domingo, uma grande festa para a escôlha final do "Pincel de Ouro" da Guanabara, que reune os melhores cabeleireiros da cidade.

### A. A. Tijuca

A ATITUDE de determinado sócio-proprietário da Associação Atlética Tijuca denunciando o "bingo-dançante", que era realizado às quintas-feiras, no movimentado clube, foi um ato que merecia (na nossa opinião) sua eliminação dos quadros da agremiação. Gestos como êsses não se justificam e além do mais o inofensivo "bingo" é jogado em todos os clubes do Rio. Por que esta restrição da Polícia ao simpático clube?

### Baile de Debutantes

O SR. Rubens de Freitas Guimarães, diretor-secretário do Clube de São Cristóvão, envia a êste colunista ofício-convite para comparecermos sábado próximo, dia 25 do corrente, ao já tradicional baile das Debutantes do simpático clube do bairro do Imperador. As jovens, que dançarão a primeira valsa são: Vera Lúcia Magdalena Roma, Maisa Medina Coeli, Marta Cardoso, Leila Maria Almeida Cabral, Maria da Graça Mota, Deise Cardoso Moreira, Maria Land, Maria Lúcia Brasão Vieira, Regina Celi Campos, Célia Mendes Vilar, Neusa Moutinho e Ianês de Freitas Guimarães.

### Moacir Silva no Renascença

A PRESENÇA de um dos melhores conjuntos musicais do país na sede do Renascença é uma prova inconteste da atuação eficiente da atual diretoria presidida pelo advogado Oscar Assis. Assim, no próximo dia 2 de setembro, o conhecido músico estará se apresentando na sede do movimentado clube.

### Rápidas

ASSISTIMOS à estréia de "My Fair Lady" e ficamos entusiasmados com cenários, vestuários e as interpretações de Jaime Costa, Bibi Ferreira, Paulo Autran e também de Hélio Paiva, que teve a sua oportunidade. — Fernando Carlos de Andrade e Miriam Pérsia assistindo, ontem, "Minha Querida Lady". — No próximo domingo, festa dos funcionários do Vasco da Gama. — Provàvelmente a estonteante Kin Novack será a madrinha das debutantes da Revista Chuvisco. — O sr. Washington de Castro vai oferecer um jantar no "Bem" de Copacabana a um grupo de amigos. — Por hoje é só. Ela estava linda...

# Brotos viram 'Minha Querida Lady' Heloísa subirá altar: 27 de outubro

**Jovem Society — Barão de Siqueira Júnior**

A "OPEN NIGHT" de Minha Querida Lady (My Fair Lady) anteontem, em benefício da ABBR, foi deveras emocionante, tanto na parte artística como na social. Digo a vocês, sem menor dúvida, todo o "Top Set" disse presente ao grande evento elegante-filantrópico. Os principais papéis confiados a Bibi Ferreira, Paulo Autran e Jaime Costa foram desempenhados sem um senão, mostrando a segurança de seus intérpretes e dando um brilho invulgar ao espetáculo musical.

— oOo —

A PEÇA que é uma adaptação de Pigmalião, de Bernard Shaw tem como tema musical a famosa canção que todo o Rio canta "A rua onde ela mora" e como quadro mais vibrante "No mercado de flôres em Covent Garden, às 5 horas dessa mesma manhã".

— oOo —

TUDO agradou nesta comédia-musical, o elenco fabuloso, a música de Frederick Loewe, a tradução de Henrique Pongetti (num estilo bem do povo), as canções de Victor Berbara, a direção de Moss Hart, a realização de Gregory Kayne, a cenografia de Oliver Smith, os figurinos de Cecil Beaton e a simpatia de Oscar Ornstein recebendo o "society" que compareceu em massa.

— oOo —

DA JOVEM GUARDA compareceram: Marcia Kubitschek com seu "love" José Carlos Barros, Maria José (Zezé) Raggio (estava lindíssima), Elisabeth Barros Barreto (recém-chegada dos "States"), Beatriz Vasconcelos, Tanit Galdeano com seu babado Paulo Bertasi, Vera Regina Roma e muitos outros brotos.

— oOo —

A BONITA Marcia Kubitschek enviou-nos a seguinte mensagem: "Parabens e felicidades pela data aniversária". Sensibilizados agradecemos a gentil lembrança.

— oOo —

CAMINHANDO muito bem o romance mais comentado da Hípica, entre a amazonas Denise Paiva e o conhecido Manduca Lins. O babado surgiu na piscina do elegante clube e tudo indica que o noivado será no mesmo local.

— oOo —

VANDA Maggia, embora negue, a todos, que não tem nenhum romance na pista, domingo esperava impacientemente por alguém, para acompanhá-la à missa das 6, na Nossa Senhora Santa Margarida da Lagoa, Vandinha desculpe a indiscrição.

— oOo —

A ENCANTADORA Heloísa Drumond subirá ao altar, em definitivo, no próximo 27 de outubro, na Igreja da Reitoria da UB. O diplomata brasileiro Nuno Álvaro de Oliveira, que atualmente está servindo em Bucarest, já apressou o regresso ao Brasil, para a desposar. Serão padrinhos dêste elegante encontro matrimonial, que reunirá todo o "society", o Procurador Eduardo Bahout e o casal Alexandre Castro Cerqueira.

— oOo —

JÁ ESTÁ ASSENTADO o noivado de Cecília Figueiredo e Múrlo Navarro da Costa, em princípios de janeiro. Êles garantem que não emplacarão 63, em estado de namôro.

*Em noite elegante as belezocas Elisabeth Helney e Ana Maria Maksoud*

# Pão de Fôrma & Outras

**Madrugada — Mister Eco**

Sabe-se lá que mistérios imponderáveis atrapalham a existência das camionetas "kombi" que fazem lotação Castelo-Copacabana, tantas coisas existem neste glorioso Estado de Coisas fugindo à percepção de um mísero contribuinte. Sabe-se lá. Sabe-se, todavia, que essas viaturas — a viatura está aí; não custou nem cinco nem dez — batizadas pelo espírito carioca de pão-de-fôrma, vinham prestando um grande serviço à população da Zona Sul, não só por se constituir transporte limpo e higiênico mas pela qualidade dos seus motoristas, educados e corteses na maioria e sem intuito aparente de concorrer com os soviéticos nas corridas espaciais. Mesmo as cinqüenta pratas da passagem são compensadas pela certeza de que se chegará ao destino desejado sem o perigo mínimo de enfartes do miocárdio ou de cabeludos palavrões agravando as agruras nossas de cada dia. Fôrças ocultas, ao que tudo faz crer, tramam contra o pão-de-fôrma cerceando-lhe o trânsito em benefício de ônibus podres e atentatórios à dignidade humana, com duzentos sentados e trezentos de pé. E nesse pé sofremos todos nós, os desmotorizados e kombistas em geral, que das grossas maroteiras somos testemunhas apenas por ouvir dizer.

•

DUAS semanas já que a cantora Silvinha Teles terminou a sua temporada no Bottles Bar e a direção daquela casa continua a anunciar a presença da artista em suas noites. Como todo engôdo, o processo é escuso e beira a desonestidade.

•

SILVINHA Teles se encontra de há muito em ensaios para se apresentar no Bon Gourmet, em um "show" cujas honras serão divididas exclusivamente com a eletrônica Coisas do Aloísio de Oliveira, em quem se há de confiar se já demonstrou para o ofício muito engenho e arte.

PEDE a Obra Internacional de Proteção à Jovem seja avisado que, no próximo dia 31, o professor Ademar Nóbrega dará início a um curso sôbre música, no Colégio Sacré Coeur de Marie, no horário de 16,30 às 1,00 horas. O preço é de mil e duzentos cruzeiros e as aulas, em número de seis, versarão sôbre: Panorama Geral e Antigüidade; Idade Média — da manódia cristã até arsnova; Renascença; Classicismo; Romantismo e Época Contemporânea. Mais informações pelo tel.: 57-2987.

•

APÓS a "avant-première" de "My Fair Lady", em benefício da ABBR, todos os artistas da famosa peça foram homenageados com uma ceia na Churrascaria Gaúcha, bôca-livre proporcionada pelos empresários. Ninguém entendeu por que o sr. Vítor Berbara recomendou luz baixa ao dono da churrascaria, se nada havia a esconder.

•

ESTÁ marcada para o próximo dia trinta, em noite de gala com finalidades beneficentes, a estréia do espetáculo "Doze Biquinis", no Night and Day. Segundo o colega Jean Pouchard, bem informado sôbre as coisas da noite, a direção do Night and Day, com esta medida, pretende contar com um público elegante e reviver os tempos áureos de outros "shows", como "Satã Dirige o Espetáculo" etc. Só que "Satã Dirige o Espetáculo", Pouchard, foi apresentado na extinta buate Casablanca, único espetáculo, aliás, que Carlos Machado se meteu a fazer sozinho e resultou num troço de lascar.

•

QUANDO o atual "show" do Bon Gourmet entra atrasado, o motivo é fornecido sempre pelo cantor João Gilberto, às vêzes indisposto, às vêzes chateado consigo mesmo, e à espera que se estabeleça uma corrente de insistência e peditório. Mas o Joãozinho atende, transcendental, como sabeis é a cartilha dos temperamentais. E o espetáculo continua.

•

E NO mais, se o sapato lhe doi, tire o sapato e vote no Elói.

# CARTAZ

## TEATROS

**DO RIO** (45-9051) — "Pigmalião" diàriamente, às 21 horas, quintas e domingos, às 16 horas. Sábados às 20 — 22,15 horas.

**SANTA ROSA** (47-2041) — "Toda Donzela Tem um Pai Que é Uma Fera" às 21 horas. Vesperais, às quintas e domingos às 16,30 horas.

•

**NACIONAL DE COMÉDIA** (22-8867) — "O Pagador de Promessas" às 21 horas. Vesperais às quintas e domingos às 16 horas.

•

**GINÁSTICO** (42-4521) — "Tiro e Queda" às 21 horas. Vesperais quintas às 16 horas. Aos domingos, às 15 horas.

•

**RIVAL** (22-2721) — "Você Pode Ser e Cair" às 21 horas. Vesperais quintas e domingos, às 16 horas. Sábados, às 20 e 22 horas.

**COPACABANA** (57-1818) — "Armadilha Para um Homem só" às 21 horas. Vesperais às quintas e domingos às 16 horas.

•

**JARDEL** (2[illegible]-8712) — "Bom Mesmo é Zirigundum" às 20,20 e 22,20 horas. Vesperais, às quintas e domingos às 16 horas.

•

**JOVEM** (26-3126) — "Chapéu de Sêda" de quartas a domingos, às 21 horas.

•

**MESBLA** (42-4880) — "Periodo de Ajustamento" às 21 horas. Vesperais, às quintas e domingos, às 16 horas.

**BOLSO** (27-3122) — "General de Pijama" às 21,15 horas. Sábados às 16 horas. Domingo, às 14,45 horas.

•

**DULCINA** (32-5817) — "A Cegonha se Diverte" às 21 horas. Vesperais, às quintas e domingos às 16 horas.

## CINEMAS

### LANÇAMENTOS

**SÃO LUÍS** — "O Pagador de Promessas". (Proibido até 18 anos) com Leonardo Villar e Norma Bengel.

•

**PALÁCIO** — "Feira de Ilusões". (Censura livre) com Ann Margaret.

•

**BRUNI** (Flamengo) — "O Homem de Duas Caras". (Censura livre) com Danny Kaye.

•

**METRO PASSEIO, METRO COPACABANA e METRO TIJUCA** — "Pedro e Paulo". (Censura livre) com Jardel Filho.

•

**OPERA** — "El Cid". (Censura livre) com Charlton Heston e Sophia Loren.

•

**GUANABARA** — "Pedro e Paulo". (Censura livre) com Jardel Filho.

•

**VITÓRIA** — "Melodia Imortal". (Censura livre) com Tyrone Power e Kim Novak.

•

**BRASÍLIA** — "Ben Hur". (Censura livre) com Charlton Heston.

•

**REX** — "Festival". (Um filme por dia)

•

**CINEAC** — "O Vale do Nudismo". (Proibido até 18 anos).

•

**IMPÉRIO** — "A Arca de Noé". (Censura livre) com Dolores Castelo.

•

**COPACABANA** — "O Pagador de Promessas". (Proibido até 18 anos) com Leonardo Villar.

•

**PAX** — "Pedro e Paulo". (Censura livre) com Jardel Filho.

•

**ART PALÁCIO** (Copacabana) — "Pluft, o Fantasminha". (Censura livre) com Nalma Murtinho.

•

**CARIOCA** — "O Pagador de Promessas". (Proibido até 18 anos) com Leonardo Villar.

•

**PLAZA, ASTÓRIA, OLINDA e MASCOTE** — "O Pagador de Promessas". (Proibido até 18 anos) com Leonardo Villar.

•

**ALVORADA** — "A Embriaguês do Sucesso".

•

**RIAN** — "O Pagador de Promessas". (Proibido até 18 anos) com Leonardo Villar.

•

**RICAMAR** — "Pedro e Paulo". (Censura livre) com Jardel Filho.

•

**PALÁCIO** (Higienópolis) — "Pedro e Paulo". (Censura livre) com Jardel Filho.

•

**CARUSO** — "Bonequinha de Luxo". (Proibido até 18 anos) com Audrey Hepburn.

•

**TIJUCA** — "A Arca de Noé". (Censura livre) com Dolores Castello.

•

**MELLO** (Bonsucesso) — "Pedro e Paulo". (Censura livre) com Jardel Filho.

•

**ODEON** — "O Sabre e a Flecha". (Proibido até 10 anos) com Broderick Crawford.

•

**MELLO** (Penha) — "Tarzan e a Mulher Leopardo". Censura livre).

•

**ROXY** — "Feira de Ilusões". (Censura livre) com Ann Margaret.

•

**GUARACI** — "Tarzan e a Mulher Leopardo". (Censura livre).

•

**PIRAJÁ** — "A Arca de Noé" e "O Homem do Sputnik".

•

**ART PALÁCIO** (Tijuca) — "Pluft, o Fantasminha". (Censura livre) com Ira Ketz.

•

**POLITEAMA** — "A Rainha dos Piratas" e "Quanto Mais Samba Melhor".

•

**AZTECA** — "Pluft, o Fantasminha". (Censura livre) com Ira Ketz.

•

**PRESIDENTE** — "Tentação Diabólica" e "O Palhaço o Que é?"

•

**IMPERATOR** — "Tarzan e a Mulher Leopardo". (Censura livre).

**MARAJÓ** (Jacarepaguá) — "O Capitão Rei". (Proibido até 10 anos).

•

**SÃO BENTO** (Niterói) — "Ada". (Proibido até 14 anos) com Susan Hayward e Dean Martin.

•

**FLORIANO** — "Pedro e Paulo". (Censura livre) com Jardel Filho.

•

**SANTA CECÍLIA** — "Pecado de Amor". (Censura livre).

•

**BRUNI** (Copacabana) — "Amor Livre". (Proibido até 18 anos).

•

**MADRID** — "Melodia Imortal". (Censura livre) com Tyrone Power e Kim Novak.

•

**MONTE CASTELO** — "Tentação Diabólica". (Censura livre) com William Holden.

•

**MIRAMAR** — "Melodia Imortal" e "Os Dois Ladrões".

•

**MARACANÃ** — "Pedro e Paulo". (Censura livre) com Jardel Filho.

**KELLY** — "Bonequinha de Luxo". (Proibido até 18 anos) com Audrey Hepburn.

•

**NACIONAL** — "Tarzan e a Mulher Leopardo". (Censura livre).

•

**FLORIDA** — "Tarzan e a Mulher Leopardo". (Censura livre).

•

**BOTAFOGO** — "No Velho Colorado" e "Esse Milhão é Meu".

•

**MADUREIRA** — "Pedro e Paulo". (Censura livre) com Jardel Filho.

•

**LEBLON** — "Festival". (Um filme por dia).

•

**AMÉRICA** — "Feira de Ilusões". (Censura livre) com Ann Margaret.

•

**ART PALÁCIO** (Méier) — "Um Anjo Sôbre a Terra". (Censura livre) com Romy Schneider.

•

**SANTA HELENA** — "O Terror das Mulheres". (Censura livre) com Jerry Lewis.

## DC no Estado do Rio

*Na foto, os srs. Raimundo Padilha, Antônio José Schuler e general Macedo Soares, durante a inauguração do comitê, em Niterói*

# Padilha e Schuler inauguraram escritório eleitoral em Niterói

NITERÓI — Com a presença de várias personalidades da política fluminense, foi inaugurado, ontem, na Rua Visconde do Uruguai, em Niterói, o primeiro escritório eleitoral dos candidatos Raimundo Padilha e Antônio José Schuler, respectivamente, aspirantes à Câmara Federal e Assembléia Legislativa do Estado.

Na oportunidade, fizeram uso da palavra vários oradores, inclusive, o general Macedo Soares, candidato ao govêrno do Estado, além dos anfitriões, srs. Raimundo Padilha e Schuler.

GENERAL

No seu breve discurso, o general Macedo Soares, disse que sua campanha resultou de um apêlo do povo fluminense, a fim de permitir a escolha mais fácil entre os candidatos que se propõem a combater a corrupção e as fôrças anticristãs.

## Câmaras reunidas homologaram nomes de juízes novos

NITERÓI — As Câmaras Reunidas do Tribunal de Justiça, especialmente convocadas pelo presidente Luiz Miguel Pinaud, homologaram, em sessão extraordinária, a lista múltipla constante de 19 nomes de candidatos aprovados no último concurso para juiz de Direito. A lista será enviada ao governador Carvalho Janotti, para nomeação às 17 vagas de juiz substituto regional, criadas por recente reforma da Organização Judiciária do Estado.

# *Se govêrno não encontrar solução norte do Estado pode ficar sem luz*

NITERÓI — Se o govêrno do Estado não encontrar, nas próximas horas, um meio para pôr fim à crise surgida entre o presidente e os empregados da Emprêsa Fluminense de Energia Elétrica, os seus trabalhadores deflagrarão greve e deixarão o Norte e outras regiões fluminenses sem abastecimento de fôrça e luz.

Querem os funcionários que o presidente da emprêsa, sr. Nilo Peçanha de Araújo Siqueira, diga quando pagará o abono provisório que lhes concedeu a 20 de julho último, mediante acôrdo salarial e, ainda, que revogue os atos com que puniu os companheiros que se bateram por êsse benefício, que foram dispensados dos cargos de chefia que ocupavam.

O presidente do Sindicato dos Trabalhadores nas Indústrias de Energia Elétrica de Campos, sr. Juvenal Ferreira Tôrres, estêve em Niterói para inteirar o govêrno da disposição dos 800 empregados na EFEE.

## Pastor fêz pregação ontem sem ocorrer nenhum milagre

NITERÓI — Usando dos mesmos métodos anteriores, pulando e invocando a todo instante o nome de Cristo, e pedindo finalmente à multidão que gritasse aleluia e amém, o pastor Gildo de Araújo voltou novamente ontem a pregar em seu templo, no Largo do Barreto.

Mais de cinco mil pessoas se comprimiam no tabernáculo e quase a sua totalidade foi em busca das "curas milagrosas" do pastor.

PAGA QUEM PUDER

Muito embora afirme, no comêço de sua pregação, que "só deve dar dinheiro quem puder", o pastor Gildo fêz, ontem, somente na primeira sessão (às 15 horas), cêrca de 4 mil cruzeiros. As sacolas azuis, com os vários ajudantes, percorreram tôda a extensão do templo. Muito pouca gente deixou de dar.

MILAGRE, NADA

Quando pastor Gildo anunciou que "em nome de Deus", as almas doentes se libertariam", nada de novo se registrou. Apenas uma môça desmaiou e gemia muito, tendo então o sacerdote dado passes em sua cabeça e frisado que "a irmã estava com o demônio no corpo". Os paralíticos, cegos, mudos e crianças (centenas) retardadas, voltaram aos seus lares sem concretizar o sonho de se curarem.

## Comércio não pode cumprir tabela da COAP: preços altos

NITERÓI — "Não há movimento das classes produtoras contra o govêrno do Estado. O que existe é um certo constrangimento do comércio por não poder cumprir a tabela da COAP, e isto porque os preços de custo das mercadorias são elevadíssimos" — disse ao DC o presidente da Associação Comercial de Niterói, sr. José Luís da Silva.

Acrescentou ter recebido inúmeras queixas dos comerciantes que, apesar de tudo, não podem deixar de servir aos seus fregueses, vendem os gêneros pelo preço, que lhes permite o custo, e no entanto, se vêm às voltas com a Delegacia de Economia Popular. "O comércio não tem culpa da situação" — aduziu o sr. José Luís da Silva.

## Diretoria foi homenageada na sua despedida: CNEG

NITERÓI — A professôra Iris Seixas Pires de Almeida, diretora do Ginásio e Escola Técnica de Comércio Oliveira Viana, da Campanha Nacional de Educandários Gratuitos, que, há 17 meses, vinha exercendo a direção daquele estabelecimento de ensino, pediu demissão do cargo por motivos até hoje desconhecidos.

A transmissão do cargo foi feita, no dia 21, com a presença do Dr. Tobias Tostes Machado da Costa (Diretor Administrativo) à professôra Déa Cabral, sucessora da sra. Iris Seixas.

Na sua despedida, a professôra Iris foi homenageada pelo corpo docente e discente daquele Educandário, ficando assim provado o carinho dos professores e alunos para com aquela, que, durante meses, lutou com todo esfôrço para o engrandecimento do ensino e patrimônio do Ginásio.

### MAIS UMA SEMANA PARA EXAMES EM "DEQUINHA"

NITERÓI — A Junta médica incumbida de proceder aos exames de sanidade mental em Adilson Marcelino Alves, o "Dequinha" do incêndio do "Gran Circus", solicitou ao juiz Jovino Machado Jordão mais uma semana de prazo para dizer se o acusado é ou não é louco. Alegam os médicos psiquiatras que há necessidade de outros testes de laboratório solicitação atendida pelo magistrado criminal.

PARA SENADOR
José Alves de Azevedo

# *Assembléia: jurista-arruaceiro tentou agredir repórter do DC*

NITERÓI — Com uma valentia de fancaria que sòmente não lhe representou alguns hematomas devido à piedade do jornalista pela decrepitude do adversário, o Consultor Jurídico da Assembléia Legislativa, sr. Benigno Fernandes, ensaiou ontem uma agressão física ao repórter José Cordeiro, responsável pela cobertura dos trabalhos legislativos para o "DIARIO CARIOCA" e a "Última Hora".

Ao tomar conhecimento da violência posta em prática contra aquele jornalista, o Comitê de Imprensa redigiu nota de protesto e, através de todos os seus membros, compareceu ao Gabinete do Presidente da Assembléia, deputado Sá Rêgo, ao qual relataram a ocorrência e exigiu providências que assegurem a liberdade de imprensa naquela Casa.

O "VALENTE"

A reação do sr. Benigno Fernandes contra o jornalista José Cordeiro foi motivada pelas críticas feitas pelo representante do DC na Assembléia ao anteprojeto de restruturação do funcionalismo daquela Casa. O Consultor Jurídico do Legislativo fluminense não gostou de ver o seu nome no noticiário, como um dos principais beneficiários da restruturação. Daí a tentativa de agressão, a qual foi testemunhada pelo jornalista Aparecido Baioneta, da "Tribuna da Imprensa" e muitos funcionários do Legislativo.

Dono de um tipo repugnante, o sr. Benigno Fernandes tentou dar uma "umbigada" no repórter do DC e ensaiar uma investida para uma luta física, enquanto proferia expressões só aceitáveis em moleques.

REPÚDIO

O jornalista vítima do jurista-arruaceiro Benigno Fernandes que, meses atrás tentou igualmente agredir o jornalista José Maria Miguel, do "Grande Jornal Fluminense", recebeu prontamente a solidariedade de todos os jornalistas credenciados na Assembléia Legislativa e dos deputados presentes à sessão de ontem.

Os jornalistas, protestando contra a estúpida atitude do sr. Benigno Fernandes, encaminharam a seguinte nota ao Presidente da Assembléia, deputado Sá Rêgo, o qual prometeu reunir a Comissão Executiva para examinar o assunto:

"Exmo. sr. deputado Sá Rêgo,

D.D. presidente da Assembléia Legislativa do Estado do Rio de Janeiro.

Os jornalistas profissionais, credenciados nesta Assembléia para fazer a cobertura jornalística de seus trabalhos, vêm expor e pedir providências a V. Exa. para fatos que reputam da maior gravidade, encerrando mesmo grave ameaça para o livre exercício da nobre função de informar:

1 — Tendo sido anunciado por Vossa Excelência que a Comissão Executiva desta Casa estava preparando um anteprojeto de reestruturação do quadro de funcionários da Secretaria da Casa, os jornalistas, por sentirem na matéria notícia de interêsse público, passaram a divulgar informações relativas ao andamento dos estudos no anteprojeto referido.

2 — Notícias, então, começaram a ser publicadas, algumas delas contendo críticas, considerações construtivas, porque visavam resguardar o Erário. Não foram, todavia, bem recebidas por alguns beneficiários da matéria em causa.

3 — Alguns dêsses funcionários, não satisfeitos com as ameaças veladas, passaram ao insulto pessoal, especial e principalmente ao jornalista José Cordeiro, digno representante dos jornais "Última Hora" e DIARIO CARIOCA. Neste caso, nomeamos o sr. dr. consultor-jurídico da Assembléia Legislativa do Estado do Rio de Janeiro, Benigno Fernandes.

4 — Ainda ontem, dia 22, sr. presidente, o jornalista José Cordeiro foi quase agredido fisicamente pelo sr. Benigno Fernandes, que só não consumou a agressão, em face da calma do jornalista e também do grande número de testemunhas, inclusive dos guardas de Segurança desta Casa.

5 — Temos mais a citar, para evidenciar a V. Exa. o clima de beligerância do sr. Benigno Fernandes, a seguinte frase, por êle pronunciada: "Só não bato em você, por entender que você nem merece apanhar". Em seguida, numa evidente provocação, procurou dar "uma umbigada" no jornalista José Cordeiro.

6 — Ora, sr. presidente, a simples enunciação dêsses fatos dará a V. Exa. a medida exata da insegurança com que se encontram os jornalistas credenciados nesta Casa Democrática, pôsto o que, solicitamos a V. Exa. as providências que se tornam necessárias à garantia da livre manifestação de pensamento dos jornalistas, nos têrmos do que preceitua a Constituição Federal.

Certos de que V. Exa. democrata convicto, tudo fará para garantir e preservar a liberdade de imprensa, e que nos subscrevemos."

*Apesar do administrador do Hospital Psiquiátrico de Jurujuba negar que os loucos saem daquele nosocômio, quando querem, êles andam por aí, nas ruas de Niterói, estravasando suas manias. O da foto (em frente à Prefeitura) têm mania de político*

# Hospital Psiquiátrico volta a ser "curral de loucos"

NITERÓI — Cêrca de 150 doentes mentais estão vivendo na mais completa promiscuidade no Hospital Psiquiátrico de Jurujuba, em Niterói, que conta com 300 leitos para um número de, aproximadamente, 450 internados, dormindo no chão os excedentes.

O administrador do estabelecimento, sr. Alírio Mariano, afirmou que, apesar disso, carece de fundamento a notícia de que o diretor do Psiquiátrico tenha dispensado dezenas de doentes mentais, que estariam perambulando pelas ruas da capital. Esclareceu que 16 internados tiveram alta porque foram considerados recuperados, reafirmando que não foi dispensado nenhum doente em fase de tratamento.

Com referência às medidas tomadas pelo diretor do Hospital Psiquiátrico, o administrador informou que já foi providenciada a conclusão das obras que darão asilo a mais 60 doentes mentais, nas alas femininas e masculina. Essas obras estarão concluídas até o fim do mês, embora não resolvam, ainda, o problema da superlotação.

# Notícias dos Municípios

MANGARATIBA

— Finalmente voltaram a trafegar as lanchas que servem a vários municípios do sul-fluminense, assim mesmo após as autoridades assumirem compromisso de efetuar, até amanhã, o restante do pagamento aos funcionários da Emprêsa de Navegação Sul-Fluminense. Caso contrário, deflagrarão outra greve, paralisando novamente os transportes marítimos para Mangaratiba, Angra dos Reis, Parati e outras localidades.

MACAÉ

— O vice-prefeito Iltamir Abreu assumiu a Prefeitura de Macaé, em substituição ao prefeito Gerson Miranda que afastou-se do cargo para concorrer a uma vaga de deputado estadual. Apesar da solicitação do nôvo prefeito para que os servidores grevistas retornassem ao trabalho, a greve continua, com a afirmação dos funcionários municipais de só voltarem ao serviço com o pagamento dos vencimentos atrasados.

MAGÉ

— Mais 2.800 operários de outra fábrica da América Fabril aderiram à greve dos têxteis de Pau Grande, que anunciaram sua disposição de sòmente voltar ao trabalho após conseguir 40% de aumento salarial.

SÃO GONÇALO

— Os vereadores de São Gonçalo resolveram impetrar Mandado de Segurança contra o seu colega Joaquim Lavoura, presidente da Câmara Municipal, que se nega a convocar sessões extraordinárias. A medida judicial, assinada pelo sr. Norival Corrêa e mais 12 vereadores, deu entrada no Cartório do 2.º Ofício.

CAMPOS

— Encerrou-se a Convenção do Partido Social Trabalhista de Campos, com a presença do sr. Jonas Bahiense, candidato o Senado, que representou os srs. Tenório Cavalcanti e João Baptista da Costa, candidato do PST a governador e vice-governador, respectivamente.

TERESÓPOLIS

— O "Jornal de Teresópolis" denunciou o agravamento do abastecimento de gêneros no município: filas intermináveis se formam durante tôda noite para adquirir, na manhã seguinte, apenas 1 quilo de arroz, no pôsto do SAPS.

# Janoti e Kezen embargaram o acórdão do Supremo: Ingá

NITERÓI — Os advogados do sr. Carvalho Janoti e José Kezen embargaram o acórdão do Supremo Tribunal Federal, que declarou inconstitucional a última reforma da Constituição Fluminense.

Pretende o governador Carvalho Janoti, que o S. T. F. mantenha a declaração de inconstitucionalidade da emenda n.º 12, mas para efeito de restabelecer o têxto da emenda n.º 9, pela qual sua permanência no Ingá ficaria assegurada até o dia 31 de janeiro.

O sr. José Kezen, por sua vez, deseja o reexame da emenda constitucional n.º 12. Como o ministro Luís Galoti vai reassumir e o ministro Cunha Melo não vota, por seu substituto, o nôvo julgamento poderá favorecer o sr. José Kezen por 5 votos contra 4.

## Periscópio

1 — O Partido Rural Trabalhista decidiu reiterar apoio ao seu candidato a vice-governador, sr. João Batista da Costa, mas reexaminar a sua posição quanto à sucessão estadual. Com êsse objetivo, dirigentes do partido mantiveram entendimentos com os srs. Miguel Couto e Tenório Cavalcanti.

2 — O ex-governador Celso Peçanha declarou que não saiu rico do Executivo Estadual e nem foi à Suíça depositar dinheiro em bancos estrangeiros, conforme está sendo divulgado nos quatro cantos do Estado do Rio. O sr. Celso diz que continua pobre...

3 — O secretário do PSD de Niterói, sr. Renato Cavalcante, providenciou o registro dos candidatos pessedistas nos diversos postos eletivos da capital fluminense, inclusive do sr. Sílvio Picanço, que concorre à Prefeitura Municipal.

4 — O deputado Daso Coimbra, candidato a deputado federal, espera conseguir mais de três mil votos em Caxias, sem contar com os dos outros municípios da Baixada Fluminense, onde êle está muito bem situado. Observadores políticos contam como certa a vitória do deputado Daso.

5 — Outro que tem crescido assustadoramente é o sr. Wilson Oliveira, que também tentará uma cadeira na Câmara Federal. O ex-prefeito tem percorrido vários municípios fluminenses, onde é bem recebido, principalmente quando evoca a injustiça de que foi vítima, retirando-o da chefia do Poder Executivo Municipal de Niterói.

6 — O PR, por sugestão do senhor Helvécio Monassa, deixou a questão em aberto quanto ao apoio aos candidatos à sucessão estadual, onde o partido tiver candidato a prefeito. Em Niterói, por exemplo, o sr. Helvécio Monassa candidato a prefeito, poderá apoiar a quem lhe convier.

7 — Muito aplaudido o deputado Raimundo Padilha, depois do discurso que pronunciou, ontem, na inauguração do escritório eleitoral, em Niterói, dêle com o candidato a deputado estadual Antônio José Schuler.

8 — Ontem, na "infeliz" Câmara dos Vereadores de Niterói, o vereador Luís Nascimento Lopes denunciou ao plenário que um carro pertencente àquela Casa teria sido vendido, irregularmente, para um particular. O autor da venda foi o vereador Jorge de Almeida, secretário da mesa diretora.

## "DC" NOS CLUBES

R. MELLO

O Fluminense de Natação e Regatas viverá, domingo, uma de suas grandes noites com a apresentação de «A Môça Modêlo», nova promoção do DIARIO CARIOCA e das Casas Neno, que pretende reeditar o êxito de «Sinhàzinha»-62. Luís Alves, diretor-social daquela agremiação, já se movimenta no sentido de apontar as candidatas que irão concorrer, com as dos demais clubes coirmãos, ao ambicionado título

PRESIDENTE ANIVERSARIA

Oscar Gimenez, o mais nôvo presidente do mais antigo clube, o Grupo de Regatas Gragoatá, aniversaria hoje, sendo por isso homenageado pelos seus diretores, às 20 horas. O DIARIO CARIOCA agradece o convite e envia os melhores votos de felicidade ao incansável presidente Oscar Gimenez.

*MAUÁ & ANIVERSARIANTES*

Uma grande festa, que tem por objetivo homenagear os aniversariantes do mês, o Clube Esportivo Mauá oferecerá aos associados, com o título a "Noite dos Parabéns", com início previsto para às 19 horas. Mais uma das magníficas promoções do diretor-social Querino de Oliveira.

*LÍDER & DANÇA*

O Clube Recreativo Líder promoverá, sábado, uma alegre reunião dançante, dirigida pelo conjunto de Celso Silva. Seu início está marcado para às 23 horas. Hoje, a agremiação do Banco Vermelho estará apresentando um hi-fi, às 20 horas, com traje esporte.

*VIOLÕES EM SERENATA*

Dia 31, o Fonseca Atlético estará apresentando, com início às 23 horas, um fabuloso "show", com números de canto e violão, por artistas do rádio, TV e "boites" de Niterói e Estado da Guanabara. A festa, que terá a denominação de "Violões em Serenata", é mais uma das idealizações de Ivo Loubarda. Para hoje, às 21 horas, "Noite de Boite em Hi-Fi".

*UMAS E OUTRAS*

O Clube dos Sete apresentará nos salões do Centro Acadêmico Evaristo da Veiga da Faculdade de Direito, sábado próximo, uma alegre reunião dançante, com "Cry Babies".

• O Vila Lage Esporte Clube apresentará suas debutantes, sábado próximo, em uma grande festa.

• Vários poetas, da capital do Estado, estarão se apresentando, no mês de outubro, no Mauá, em uma noite artística e cultural.

• A "Sociedade Ítalo-Brasileira" já está ministrando aulas de piano, aos filhos dos seus associados, com uma freqüência boa.

*O presidente do G. R. Gragoatá, sr. Oscar Giminez — na foto, em companhia de sua senhora, cumprimentando, com euforismo, a "Sinhàzinha-62", srta. Vera Pastana — estará recebendo, hoje, as justas homenagens do quadro social "maçarico", pela passagem de seu aniversário. O DC manda os amplexos, também, ao simpático presidente, figura obrigatória nos corações do pessoal aqui da Casa*

Teatros e Boites
Programa para sua Noite

Teatro Nacional de Comédia
AVENIDA RIO BRANCO, 179 — TEL.: 22-0367
3.º MÊS DE SUCESSO!
"O PAGADOR DE PROMESSAS"
De Dias Gomes — Dir. José Renato
Cen. e Fig. Anísio Medeiros
HOJE, ÀS 21 HORAS

Nôvo Show zero hora
OK copacabana
STRIP-TEASE
E AINDA PROFESSOR ROBERTINI (MAGIA MODERNA)
AVENIDA ATLÂNTICA, 1.424 — TELEFONE: 37-6319

Apresentando a melhor música para ouvir e dançar com suavez espetacular de
little club bar
Joe Hamond
CONJUNTO DE ZÉ MARIA
LIVIO ROMANO
Serviço de Restaurante
Rua Duvivier, 37-L — Telefone: 57-6984

UMA SUPER-PRODUÇÃO PARA 1962!
DE PAULA Pigalle NIGHT-CLUB
La Femme et le Parfum
SONIA MAMED
STRIP TEASE
TANIA PORTO — SILVIO JUNIOR
O MAIOR E MAIS LUXUOSO «SHOW» DAS NOITES CARIOCAS

SILVINHA TELES
e JOHNNI ALF
BOTTLES BAR
Rua Duvivier, 37-J – Tel. 57-1065

O BAR CANGACEIRO
ANUNCIA A VOLTA DE
BOOKER PITMAN
TODAS AS SEGUNDAS, TERÇAS E QUARTAS-FEIRAS
E CONTINUA A VOZ E O SORRISO DE
HELENA DE LIMA
TODAS AS QUINTAS, SEXTAS E SÁBADOS

GOMES LEAL
TEATRO Jardel
"É no Vapt-Vupt"
SONIA MAMED
CARLOS — BRIGITTE BLAIR
COSTINHA — MELLO — LOURDES SALLADA — ELISA LEAL — J. MAFRA
ESTRÉIA AMANHÃ, ÀS 20 E 22 HORAS — Reservas: 27-8712

GRANDE HOTEL ESTORIL
LIDERANDO OS HOTÉIS DO E. E. SANTO
VITÓRIA — E. E. SANTO
O maior, o mais luxuoso e o mais moderno Hotel do Estado — End. tel. — ESTORIL — Tel.: 2-217

* Complica-se a situação na compra do Hipódromo da Ilha.
* Baiano Bafica entra feroz no comércio de armarinho.
* Vários animais hoje prontos para algumas surprêsas.

## Pelo Miolo da Raia

Oscar Vareda

Aprovou plenamente o nôvo sistema de iluminação feito na Gávea na tribuna social. — As luzes colocadas no meio da marquesa, deram muito mais luminosidade ao local. — O mesmo acontecerá na tribuna dos profissionais.

---

Mais um jóquei lança sua casa comercial. — Depois de Waldemiro de Andrade que tem agora uma mercearia na Rua Dias Ferreira, também o baiano Jeferson Baffica inaugurou sua loja. — Trata-se do Armarinho Margot, localizado na Av. Ataulfo de Paiva, 117 loja 5 — O casal J. Baffica está realmente animado com o sucesso da bem decorada lojinha.

---

EMERSON já de passagem comprada para França. — Isto é sinal de que ESCORIAL andou aprovando direto por aquelas bandas e êles muito ràpidamente providenciaram um refôrço. — Criação brasileira tomando jeito de gente grande. Vamos embora prá frente!

---

As pistas da Gávea com a chuva que sumiu voltaram a ficar na base da bola de bilhar pura. — ALBANY cravou 101" na milha e BACULO também não fêz por menos.

— O diabo é saber se vão confirmar...

---

A dupla Ernani de Freitas e Manoel Silva continua disparada nas estatísticas. Como vai a coisa os dois levam jeito de até de derrubar os recordes de Paulo Morgado e Rigoni em vitórias numa temporada.

A história da compra do Hipódromo da Ilha continua meio complicada. Clube de futebol entrou no meio. O JCB ainda não chegou realmente a uma conclusão positiva. E agora fala-se que tem gente estudando a possibilidade de iluminação, embora saiba-se que naquela zona parece ser proibido pela proximidade do Galeão.

---

A coisa já está ficando realmente complicada e pelo jeito está levando condição para sumir do mapa um campo de corridas mais do que necessário para o desenvolvimento do turfe nesta cidade.

NA BASE DO PARTICULAR: — Existe uma forte possibilidade de que se realmente não possa ser iluminado, o JCB desiste da compra do Hipódromo da Ilha.

---

Por outro lado o Stud Paula Machado está na mesma toada. Estamos certos que no fim do ano, teremos novas marcas em matéria de prêmios ganhos e vitórias para uma coudelaria carioca. — É só aguardar para conferir.

---

O cavalariço da égua Sabrina é um rapaz do interior que está realmente apaixonado pela eguinha. — Basta aqui contar o seguinte episódio para mostrar o idílio." — Na noite de sexta-feira antes do G.P. "Brasil", SABRINA estava inscrita e o rapaz deveria levar a égua muito cedo uma vez que ela correria o primeiro páreo.

Veio pelo caminho do prado normalmente até onde começa o pátio de automóveis. Aliás desviou o caminho e trouxe SABRINA pelo asfalto do pátio. — Quando chegou no Serviço de Veterinária, após levar uma bronca pelo fato, respondeu tranqüilamente: — Sabe doutor, eu não queria sujar os casquinhos da eguinha com aquela lama que tem no caminho..."

---

AMIM ganhou outro dia e melhorou. Tem 75"2/5 para êste compromisso (a manchete de hoje fala). — E só confirmar. Aliás Levy Ferreira tem outro na medida, O ZELO no páreo anterior. Quem gosta de acompanhar nas suas acumuladas a um bom treinador, tal o serviço.

---

Outro que pelo apronto está merecendo umas pulinhas é o LAGO. O diabo é que no mesmo páreo tem MAR VERDE com jóquei trocado para ver se\ regula. — Vai agora de Marchant, depois de uma que não valeu com o C.A. Souza.

---

Walter Aliano manda avisar que GATA AZUL hoje vai mostrar tudo o que sabe. Na última levou um "chega prá lá" e sumiu do mapa logo depois da partida. — Vamos ficar de ôlho conterrâneo.

---

Casanova ainda disse que acredita em LARISTAN, embora aquêles trabalhos que estão publicando do cavalo sejam de LOGAN que na raia correndo é igualzinho.

# Amim tem trabalho muito bom para hoje: vai ganhar

O cavalo AMIM, que volta a competir na Gávea no derradeiro páreo do programa desta noite, tem possibilidades seguras de marcar mais um êxito em sua campanha.

CAPRICHOU — Levi Ferreira o conceituado treinador carioca, que mandará seu pupilo AMIM hoje à pista pronto para ganhar outra

O pupilo de L. Ferreira merece, assim, a preferência dos apostadores, que já o elegeram, com justiça, como o mais provável ganhador daquela última competição de hoje.

### RETROSPECTO

**AMIM,** que ficou longo tempo afastado das pistas, reapareceu semanas atrás ganhando com facilidade numa pista de areia pesada, bons competidores e marcando tempo sugestivo para os 1.400 metros, apesar do estado nada propício para marcas sugestivas da pista naquele dia. Com aquela exibição ganhou ainda mais aguerrimento, estando hoje pronto para repetir o seu feito, apesar de encontrar pela frente competidores pouco melhores.

Mostrando ostentar realmente sua melhor forma, o defensor do Stud Peixoto de Castro trabalhou para este nôvo compromisso em ótimas condições. Tem 75"3/5 para os 1.200 metros com um final que animou a todos os "corujas". Por mais esta razão, está AMIM merecendo êste destaque nosso, pois está credenciado a vencer o derradeiro páreo da noturna no Hipódromo da Gávea.

## Bequinho e Ernâni disparados

Eis o resultado das estatísticas, no Hipódromo da Gávea, após as três últimas reuniões da semana passou:

| Jóqueis | Vts. |
|---|---|
| Manuel Silva | 78 |
| O. Machado | 59 |
| A. Ricardo | 54 |
| A. Santos | 47 |
| J. Portilho | 32 |
| D. Neto | 32 |
| J. Marchant | 31 |
| A. Barroso | 26 |
| A. Azevedo | 24 |
| J. G. Silva | 25 |
| J. Silva | 21 |
| A. Bolino | 19 |
| C. A. Sousa | 15 |
| P. Lima | 14 |
| A. M. Caminha | 13 |
| F. Pereira Fº | 13 |

| Treinadores | Vts. |
|---|---|
| Ernâni de Freitas | 61 |
| L. Ferreira | 33 |
| P. Morgado | 33 |
| W. Aliano | 29 |
| G. Feijó | 26 |
| F. Abreu | 24 |
| J. L. Pedrosa | 22 |
| J. S. Silva | 21 |
| R. Carrapito | 21 |
| A. Araujo | 20 |
| C. C. Cabral | 20 |
| J. Morgado | 19 |
| C. Gomez | 17 |
| A. P. Silva | 16 |

| Proprietários | Vts. |
|---|---|
| Stud Eduardo Guilherme | 3 |
| Stud L. de Paula Machado | 61 |
| Zélia G. Peixoto de Castro | 36 |
| Stud Rocha Faria | 19 |
| Haras Ipiranga | 13 |
| Stud Joseelto (Argentina) | 0 |
| José Mariano Camargo Raggio | 6 |
| Stud 20 de Janeiro | 17 |
| Moisés Lupion | 1 |
| Stud Monte Alegre | 9 |
| Stud Sidi | 16 |
| Stud Alpina | 11 |
| Stud Ricardo Luis | 1 |
| Stud América | 13 |

## DC-aponta

| Páreos | Duplas |
|---|---|
| 1º — LARISTAN — NIBOR — FLEZELIN | 11 |
| 2º — MAR VERDE — LAGO — ABANDONO | 34 |
| 3º — AMARALINA — GIANT STAR — ARGE | 12 |
| 4º — ZANGAO — QUOTIDIEN — P. ESCARLATE | 14 |
| 5º — FAUVETTE — GATA AZUL — SAYONARA | 13 |
| 6º — ZELO — DUBLIN — EXPRESSO | 12 |
| 7º — AMIM — QUIET BOY — DARK DICK | 13 |

# Nossos informes para hoje na Gávea

### 1.º PAREO — 1.500 METROS — CR$ 130.000,00 — AS 20,10 HORAS — RECORDE: 91"2/5, TIRAFOGO

| Animais — Jóqueis | Peso | Treinadores | Possibilidades |
|---|---|---|---|
| 1—1 Laristan, F. Pereira Fº | 58 | W. G. Oliveira | Estréia com muita chance |
| 2 Pinkie, Não correrá | 56 | W. Aliano | Não corre |
| 3 La Candura, C. A. Souza | 56 | Ar. Rosa | Pelas últimas risquem |
| 4 Alula, A. Pinheiro | 56 | L. Ferreira | Achamos páreo duro |
| 2—5 Crystal Park, J. Corrêa | 58 | G. Feijó | Corre pouco. |
| " Sunred, G. Queiroz | 58 | G. Feijó | Corre pouco |
| " Violenta, M. Silva | 56 | G. Feijó | Não gostamos |
| 6 Jardineira, J. Fagundes | 56 | G. D. Silva | Não valeu a última. Olho |
| 3—7 Nibor, A. Saldanha | 58 | Z. Guedes | Não confirmou ainda o que sabe |
| " Laurinho, A. M. Caminha | 58 | Z. Guedes | Seguiu bem. Pode repetir |
| 8 Belo Boy, F. Esteves | 58 | W. Costa | Ajuda boa. Anda tinindo |
| 9 Russinha, J. Ramos | 56 | F. Lavor | No placê é bem lembrado |
| 4-10 Dark Scotch, Excluída | 58 | R. Freitas | Um dos azares viáveis do páreo |
| 11 Sem Rival, A. Portilho | 58 | N. Gomes | Não corre |
| 12 Flezelin, A. Santos | 58 | C. Brito | Cuidado. Anda preparando algo |
| 13 Melodista, J. Veiga | 56 | M. Mendes | Tem chance na estréia |
| " Judy, Excluída | 56 | M. Mendes | Não acreditamos |

| Performances | Distância | Tempo | Pista |
|---|---|---|---|
| Estreante | | | |
| 7º de Graciette — Morungava | [illegible] | [illegible] | [illegible] |
| 9º " Niguita — Russinha | [illegible] | [illegible] | [illegible] |
| 4º " Niguita — Russinha | [illegible] | [illegible] | [illegible] |
| 6º " La Missión — Dark Scotch | [illegible] | [illegible] | [illegible] |
| 5º " Argali — Jaboticabal | [illegible] | [illegible] | [illegible] |
| 4º " Nurtille — Kochana | [illegible] | [illegible] | [illegible] |
| 7º " Juaba — Macarena | [illegible] | [illegible] | [illegible] |
| 1º " Estácio — Bismuto | 1.000 | 63" | AP |
| Estreante | | | |
| 6º " Lord Gin — Hartim | 1.400 | 93"2/5 | AP |
| 2º " Niguita — Violenta | 1.300 | 87"1/5 | AP |
| 2º " La Missión — Hartim | 1.300 | 82"3/5 | AP |
| 7º " La Missión — Dark Scotch | 1.400 | 93"2/5 | AP |
| Estreante | 1.400 | 93"2/5 | AP |
| 7º " Niguita — Russinha | | | |
| 8º " Niguita — Russinha | | | |

Nossa indicação — LARISTAN — Adversário — NIBOR — Bom azar — FLEZELIN

### 2.º PAREO — 1.500 METROS — CR$ 150.000,00 — ÀS 20,40 HORAS — RECORDE: 91"2/5, TIRAFOGO

| Animais — Jóqueis | Peso | Treinadores | Possibilidades |
|---|---|---|---|
| 1—1 Abandono, J. Fagundes | 57 | G. D. Silva | Pela última é a fôrça |
| 2 Montejota, M. Silva | 57 | J. Perez | Cada dia melhor. Boa pule |
| 3 Montejari, A. Bolino | 57 | R. Carrapito | Largando pode figurar |
| 2—4 Lago, I. Oliveira | 57 | R. Freitas | Olho nêle. Ficou na conta |
| 5 Vaporito, B. Santos | 57 | F. Abreu | Correndo pouco. |
| 6 Meu Neguinho, A. Ramos | 57 | J. Mesquita | Muito baleado. Risquem |
| 3—7 Rio Tigre, D. P. Silva | 57 | G. Morgado | Vai correr muito |
| 8 Mimuano, E. Gibson | 57 | B. Figueiredo | Vai espetar na [illegible] |
| 9 Murmurio, A. Hodecker | 57 | A. P. Silva | Não acreditamos |
| 4-10 Mar Verde, J. Marchant | 57 | J. J. Tavares | Não valeu a última. Cuidado |
| 11 Mount Blanche, A. Barroso | 57 | M. Sales | Achamos difícil |
| " Mancinelli, F. Maia | 57 | M. Sales | Portador de algumas [illegible] |

| Performances | Distância | Tempo | Pista |
|---|---|---|---|
| 2º de Bornelo — Pery | 1.200 | 77"3/5 | AP |
| 4º " Tocaio — Lago | 1.600 | 105" | AL |
| 12º " Bornelo — Abandono | 1.200 | 77"3/5 | AP |
| 2º " Tocaio — Mar Verde | 1.600 | 103" | AL |
| 6º " Finfim — Bomarbelo | 1.000 | 64" | AL |
| 11º " Bornelo — Abandono | 1.200 | 77"3/5 | AP |
| 2º " Ocumba — Cascavelero | 1.000 | 63"2/5 | AL |
| 3º " Ocumba — Rio Tigre | 1.000 | 63"2/5 | AL |
| 11º " Ormenis — Bornelo | 1.000 | 64"4/5 | AP |
| 3º " Tocaio — Lago | 1.600 | 105" | AL |
| 9º " Bornelo — Abandono | 1.200 | 77"3/5 | AP |
| Estreante | | | |

Nossa indicação — MAR VERDE — Adversário — LAGO — Bom azar — ABANDONO

### 3.º PAREO — 1.200 METROS — CR$ 130.000,00 — ÀS 21,10 HORAS — RECORDE: 73"1/5, L'AMIRAL E ZUZUCA

| Animais — Jóqueis | Peso | Treinadores | Possibilidades |
|---|---|---|---|
| 1—1 Giant Star, C. A. Souza | 58 | A. Araujo | Perigosa. Muita chance |
| " Queen Iseult, A. Bolino | 54 | A. Araujo | Ajuda preciosa |
| 2—2 Amaralina, M. Silva | 58 | E. Freitas | Tinindo. Grande nome |
| Manga, J. Marchant | 54 | W. Aliano | Não está no páreo |
| 3—4 Arge, J. Ramos | 58 | J. L. Pedrosa | Volta bem trabalhada |
| " Aura, A. Santos | 54 | L. Ferreira | Vai ajudar bem a companheira |
| 5 Nahusin, F. Pereira Fº | 54 | I. Pinheiro | Achamos carreira difícil |
| 4—6 Nova Serra, J. Santos | 54 | H. Souza | Folgando será perigosa |
| 7 Buena Fé, J. Tinoco | 54 | G. Feijó | No placê apenas |
| 8 Jauru, V. Veloso | 54 | N. Gomes | Carreira dura. Risquem |

| Performances | Distância | Tempo | Pista |
|---|---|---|---|
| 2º do Evasión — Quimbelle | 1.300 | 85" | AP |
| 3º " Negélia — Ahmao | 1.200 | 73"3/5 | AP |
| 3º " Lavras — Evasión | 1.400 | 92"4/5 | AP |
| 2º " Unitas — Negélia | 1.600 | 102"3/5 | AL |
| 7º " Lavras — Evasión | 1.400 | 92"4/5 | AP |
| 1º " Licia — Jauru | 1.200 | 76"2/5 | AL |
| 1º " Elequediz — Ico | 1.500 | 95" | AL |
| 3º " Negélia — Ahmao | 1.200 | 73"3/5 | AP |
| 1º " Lavras — Evasión | 1.400 | 92"3/5 | AP |
| 3º Unitas — Negélia | 1.600 | 102"3/5 | AL |

Nossa indicação — AMARALINA — Adversária — GIANT STAR — Bom azar — ARGE

### 4.º PAREO — 1.300 METROS — CR$ 130.000,00 — ÀS 21,40 HORAS — RECORDE: 79"2/5, FARINELI, ORTON E ESTRILO

| Animais — Jóqueis | Peso | Treinadores | Possibilidades |
|---|---|---|---|
| 1—1 Zangão, F. Pereira Fº | 54 | F. Abreu | Bem na turma. Muita chance |
| 2 Larápio, J. Portilho | 54 | J. S. Silva | Encontrou sua forma. Inimigo |
| 2—3 P. Escarlate, A. Ricardo | 56 | G. Feijó | Volta bem melhor |
| 4 Good Fellow, A. Barroso | 54 | A. P. Silva | No placê pode aparecer |
| 3—5 Shia, A. M. Caminha | 54 | L. Ferreira | Na distância é inimigo certo |
| " Aufora, A. Santos | 56 | L. Ferreira | Difícil. Não gostamos |
| 6 G. de Oro, J. Fagundes | 52 | A. Corrêa | Bom azar. Melhorou de nôvo |
| 4—7 Quotidien, J. Marchant | 58 | J. Morgado | Retorna firme. Vai figurar |
| 8 Gloucester, Não correrá | 54 | W. Costa | Não corre |
| 9 Mi Sabá, J. Julião | 64 | E. Freitas | Largando pode ser |

| Performances | Distância | Tempo | Pista |
|---|---|---|---|
| 3º de Larápio — Martinet | 1.600 | 102" | AL |
| 1º " Martinet — Zangão | 1.600 | 102" | AL |
| 14º " Quick Chance — | 1.600 | 96"4/5 | GM |
| 3º " Captor — Bugrinha | 1.000 | 58"2/5 | GM |
| 5º " Finely — Astória | 1.000 | 62"3/5 | AL |
| 1º " Lady Champagne — Evasión | 1.600 | 102"4/5 | AP |
| 3º " Galáxia — Lady Champagne | 1.300 | 95"1/5 | AL |
| 1º " Alpes — P. Escarlate | 1.000 | 61"3/5 | AP |
| 3º " Mamburê — Shia | 1.300 | 82"1/5 | AL |
| Ui " Quick Chance — Albania | 1.400 | 92"2/5 | AP |

Nossa indicação — ZANGAO — Adversário — QUOTIDIEN — Bom azar — P. ESCARLATE

### 5.º PÁREO — 1.300 METROS — CR$ 110.000,00 — ÀS 22,15 HORAS — RECORDE: 79"2/5, FARINELI, ORTON E ESTRILO — (BETTING)

| Animais — Jóqueis | Peso | Treinadores | Possibilidades |
|---|---|---|---|
| 1—1 Fauvette, A. Barrosso | 58 | P. Morgado | Fôrça do retrospecto |
| " Anália, J. Corrêa | 58 | P. Morgado | Boa ajuda. Melhorou |
| 2 Nelizinha, A. M. Caminha | 54 | H. Oliveira | Pouco deve pretender |
| 3 Lagunita, F. Conceição | 52 | N. Gomes | Baleada. Podem riscar |
| 2—4 Lebre, Não correrá | 58 | J. S. Silva | Não corre |
| 5 Marinha, S. Cruz | 58 | B. Cruz Jr. | Volta melhor. Pode figurar |
| 6 Mila, J. Martins | 58 | J. M. Orellana | Correndo pouco |
| 7 Patinete, A. Santos | 58 | C. Pereira | Volta melhorada. Chance |
| 3—8 Teimoso, F. Faria | 54 | S. d'Amore | Um dos bons azares |
| 9 Gata Azul, F. Pereira | 58 | W. Aliano | Não valeu a última. Olho |
| 10 Jamoy, I. Oliveira | 58 | R. Ribeiro | Corre pouco. Risquem |
| 11 N. Tamar, V. Veloso | 54 | F. Pereira | No placê é bem lembrada |
| 4-12 Lady Tamar, C. A. Souza | 54 | O. J. M. Dias | Vai aparecer com destaque |
| 13 Sayonara, J. Machado | 58 | Z. Guedes | Perigosa. Anda tinindo |
| 14 Kibamba, A. Saldanha | 58 | R. Costa | Estréia com alguma chance |
| 15 Adioly, A. Ricardo | 58 | R. Costa | Prometendo sempre sem cumprir |
| " Lady Cockney, Não correrá | 52 | L. Ferreira | Não corre |

| Performances | Distância | Tempo | Pista |
|---|---|---|---|
| 2º de Peggy — Lebre | 1.200 | 77"1/5 | NL |
| 9º " Peggy — Fauvette | 1.300 | 85"3/5 | AP |
| 10º " Pierrete — Anália | 1.200 | 77"1/5 | NL |
| 13º " Sharmin — Morungava | 1.200 | 84" | AP |
| 2º " Peggy — Fauvette | 1.200 | 77"1/5 | NL |
| 5º " Gay Love — Recania | 1.400 | 89"1/5 | NL |
| 10º " Peggy — Fauvette | 1.200 | 77"1/5 | NL |
| Ui " Miltônia — Miss Tamar | 1.300 | 77"1/5 | NL |
| 4º " Peggy — Fauvette | 1.200 | 77"1/5 | NL |
| 13º " Peggy — Fauvette | 1.000 | 65"3/5 | NL |
| 5º " Peggy — Fauvette | 1.300 | 85"3/5 | AP |
| 8º " Palomita — Peggy | 1.200 | 77"1/5 | NL |
| 5º " Pierreto — Anália | | | |
| 5º " Peggy — Fauvette | 1.200 | 77"1/5 | NL |
| Estreante | 1.000 | 63"3/5 | AL |
| 6º " Peggy — Fauvette | | | |
| Ui " M. Rainha — Caveira | | | |

Nossa indicação — FAUVETTE — Adversária — GATA AZUL — Bom azar — SAYONARA

### 6.º PÁREO — 1.600 METROS — CR$ 110.000,00 — ÀS 22,50 HORAS — RECORDE: 97"2/5, FARINELI — (BETTING)

| Animais — Jóqueis | Peso | Treinadores | Possibilidades |
|---|---|---|---|
| 1—1 Zélo, J. G. Silva | 56 | M. Almeida | Fôrça pela última |
| " Zulu, A. Santos | 56 | M. Sales | Volta bem. Ajuda preciosa |
| 2 Canzoniere, F. Maia | 60 | W. Aliano | No placê é bem lembrada |
| 2—3 Dublin, J. Marchant | 56 | W. Aliano | Tinindo. Será dos primeiros |
| " Sabrina, F. Esteves | 58 | P. Campos | Ajuda apenas regular |
| 4 Emir, W. Meireles | 56 | P. Campos | Correndo pouco |
| 5 Dirigível, F. Pereira Fº | 52 | A. J. Souza | Carreira difícil |
| 3—6 Zás, O. Machado | 56 | A. V. Neves | Anda bem. Inimigo certo |
| " Effrené, P. Lima | 56 | R. Carrapito | Volta bem trabalhado |
| 7 Orenoco, A. Ricardo | 60 | O. Lopes | Melhorando de nôvo. Pule boa |
| 8 Ranai, H. Lima | 58 | G. Feijó | Pode atropelar. Placê |
| 4—9 Expresso, A. Bolino | 60 | Exp. Coutinho | Seguiu tinindo. Vai figurar |
| 10 Zé Pangaré, J. Tinoco | 52 | A. Barbosa | Uma pule bem tentadora |
| 11 Draft, J. Corrêa | 58 | B. Cruz Jr. | Não acreditamos |
| 12 Airways, S. Reis | 52 | H. Cunha | Correndo pouco. Risquem |

| Performances | Distância | Tempo | Pista |
|---|---|---|---|
| 2º de Expresso — Canzoniere | 1.500 | 96" | NL |
| 6º " Excelsior — Mosco | 1.600 | 105"4/5 | AP |
| 3º " Expresso — Zélo | 1.900 | 96" | NL |
| 5º " Scoubidou — Quinturplo | 2.000 | 129"3/5 | AL |
| 1º " Ostia — Margarita | 1.300 | 83"2/5 | NL |
| 10º " Estilhaço — Intruja | 1.600 | 103"3/5 | NL |
| 5º " Sadu — Frater | 1.900 | 122"3/5 | NL |
| 5º " Mosco — Dirigível | 1.900 | 123"3/5 | NL |
| Ui " Canzoniero — Orenoco | 1.600 | 104" | AP |
| 4º " Olibrius — Deboche | 1.600 | 103"4/5 | NL |
| 3º " Olibrius — Deboche | 1.600 | 103"4/5 | NL |
| 1º " Zêlo — Canzoniere | 1.500 | 96" | NL |
| 7º " Estilhaço — Intruja | 1.600 | 103"2/5 | NL |
| 5º " Ruy Blás — Ranai | 1.600 | 102" | IL |
| 7º " Expresso — Canzoniere | 1.500 | 96" | NL |

Nossa indicação — ZÊLO — Adversário — DUBLIN — Bom azar — EXPRESSO

### 7.º PÁREO — 1.200 METROS — CR$ 130.000,00 — ÀS 23,30 HORAS — REC.: 73"1/5, L'AMIRAL E ZUZUCA — (BETTING)

| Animais — Jóqueis | Peso | Treinadores | Possibilidades |
|---|---|---|---|
| 1—1 Amim, A. Santos | 54 | L. Ferreira | Seguiu bem. Pode repetir |
| " Aresto, A. Barroso | 54 | M. Almeida | Grande ajuda. Anda na conta |
| 2 Guerlain, J. Ramos | 56 | S. d'Amore | Corre pouco. Risquem |
| 2—3 Dark Dick, M. Silva | 58 | G. Feijó | Tinindo. Será dos primeiros |
| " Zarco, P. Gomes | 54 | G. Feijó | Ainda vai esperar um pouco |
| 4 Xalum, A. Ramos | 54 | J. Mesquita | No placê é bem lembrado |
| 3—5 Quiet Boy, O. Machado | 58 | J. Morgado | Grande nome. Tinindo |
| 6 Arguapo, J. Marchant | 54 | A. Araujo | Aquêle bom placê de sempre |
| 7 Poraqui, C. A. Souza | 54 | W. Costa | Retorna com possibilidades |
| 8 Clarinete, J. Tinoco | 54 | L. Tripodi | Carerira difícil |
| 4—9 Baalbek, A. M. Caminha | 54 | D. Cassau | Adiantou. Pule tentadora |
| 10 Kamakura, F. Pereira Fº | 54 | C. Gomez | Vai atropelar. Perigoso |
| 11 Gororó, D. Moreira | 54 | R. Costa | Não está no páreo |
| 12 Festivo, Não correrá | 54 | J. S. Silva | Não corre |

| Performances | Distância | Tempo | Pista |
|---|---|---|---|
| 1º de Grey Dino — Garay | 1.400 | 89"1/5 | AP |
| 2º " Good Year — O. Boy | 1.200 | 75"4/5 | AP |
| 12º " Good Year — Aresto | 1.200 | 75"4/5 | AP |
| 2º " Argonaço — Kamakura | 2.200 | 142"3/5 | AL |
| Estreante | | | |
| 6º " Elequediz — Ico | 1.500 | 95" | NL |
| 3º " Good Year — Aresto | 1.200 | 75"4/5 | AP |
| 1º " D. Dick — Kamakura | 2.200 | 142"3/5 | AL |
| Ui " Zangão — Pargo | 1.300 | 81"3/5 | AL |
| 5º " Elequediz — Ico | 1.500 | 95" | NL |
| 7º " Aresto — Pargo | 1.200 | 75"1/5 | AL |
| 3º " Argonaço — Dark Dick | 2.200 | 142"3/5 | AL |
| Ui " Argonaço — Dark Dick | 2.200 | 142"3/5 | AL |
| 6º " Elequediz — Ico | 1.500 | 95" | NL |

Nossa indicação — AMIM — Adversário — QUIET BOY — Bom azar — DARK DICK

# Sábado na Gávea

1º páreo — às 13,30 horas — 1.400 metros — Cr$ 110.000,00 — (Grama).

| | kg |
|---|---|
| 1—1 Apuva J. Negrello | 58 |
| 2 Passarela A. Azevedo | 58 |
| 2—3 Peggy J. Graça | 54 |
| 4 Cigarrista M. Nielevisck | 54 |
| 3—5 Apollonia I. Sousa | 56 |
| 6 Mitalua L. Carvalho | 56 |
| 4—7 Passion A. Ricardo | 56 |
| 8 Joneia M. Andrade | 56 |

2º páreo — às 13,55 horas — 1.400 metros — Cr$ 110.000,00 — (Grama).

| | kg |
|---|---|
| 1—1 Pecado A. Bolino | 58 |
| 2 Divinum F. Conceicao | 56 |
| 3 Pacará M. Nielevisck | 54 |
| 2—4 Kabum A. Ricardo | 58 |
| " Grão Califa A. Ricardo | 56 |
| 5 Risón O. Ricardo | 58 |
| 3—6 Hurlingham A. Olivares | 58 |
| 7 Ranieri J. Corrêa | 58 |
| 8 British Herald N. correrá | 52 |
| 9 Joningrid J. Martins | 58 |
| 4-10 Acelerador N. Severino | 56 |
| 11 Muscari D. Moreno | 54 |
| 12 Xexéu E. Faria | 58 |
| 13 Mágico A. M. Caminha | 56 |

3º páreo — às 14,25 horas — 1.400 metros — Cr$ 130.000,00.

| | kg |
|---|---|
| 1—1 Long Line J. Fagundes | 58 |
| 2 Juaba C. A. Sousa | 58 |
| 2—3 Ortiiia M. Silva | 58 |
| " Quelúcia R. Penido | 58 |
| 3—4 Dark Pearl F. Pereira Fº | 58 |
| 5 Estria V. Veloso | 58 |
| 4—6 Espanhola J. Ramos | 58 |
| 7 Judy J. Machado | 58 |

4º páreo — às 14,55 horas — 1.300 metros — Cr$ 150.000,00

| | kg |
|---|---|
| 1—1 Giuliano A. Bolino | 59 |
| 2 Rapto O. Machado | 53 |
| 2—3 Brevet I. Oliveira | 59 |
| 4 Beaujolais A. Caminha | 53 |
| 3—5 Genio F. Pereira Fº | 57 |
| 6 Lord Espadarte I. Sousa | 53 |
| 4—7 Brâmane M. Silva | 57 |
| " Báculo N. correrá | 57 |
| 8 Cezar J. Portilho | 53 |

5º páreo — às 15,25 horas — 2.000 metros — (Prova Especial) — (Variante) — Cr$ 220.000,00.

| | kg |
|---|---|
| 1—1 Galileu M. Silva | 56 |
| 2 Dublin I. Sousa | 53 |
| 2—3 Bar J. Negrello | 54 |
| 4 Báculo O. Machado | 52 |
| 3—5 Talon D. Moreno | 57 |
| 6 Tarma F. Maia | 53 |
| 7 Estol N. correrá | 59 |
| 4—8 Zoada J. Corrêa | 57 |
| 9 Expert J. G. Silva | 57 |
| 10 Estilhaço A. Ricardo | 53 |

6º páreo — às 16,00 horas — 1.300 metros — Cr$ 110.000,00 — (Betting).

| | kg |
|---|---|
| 1—1 Tonace E. Faria | 58 |
| 2 B. Herald A. M. Caminha | 58 |
| 3 Dinar M. Silva | 56 |
| 4 Rumpiento W. Meirelles | 56 |
| 2—5 Vila Real F. Maia | 54 |
| 6 Cervical J. Vieira | 52 |
| 7 Trigulino V. Veloso | 58 |
| 8 Ben-Hur F. Pereira Fº | 54 |
| " Precious J. Barros | 58 |
| 3—9 Lampeao I. Oliveira | 58 |
| 10 Rimbocio A. Ricardo | 58 |
| 11 Ovidio J. Negrello | 58 |
| 12 Iturbi N. correrá | 58 |
| " Prosaico J. Cândido | 54 |
| 4-13 Le Garçon W. Andrade | 58 |
| 14 Agrimpex I. Sousa | 54 |
| " Ramazón P. Lima | 56 |
| 15 Zito M. Nielevisck | 54 |
| " Bon Vin N. correrá | 56 |

7º páreo — às 16,35 horas — 1.000 metros — Cr$ 130.000,00 — (Betting).

| | kg |
|---|---|
| 1—1 Bedel J. G. Silva | 57 |
| 2 Henipo A. Bolino | 57 |
| 3 Rafia F. Esteves | 55 |
| 2—4 Cambará A. Ricardo | 57 |
| " Ocejânio J. Fagundes | 57 |
| 5 Oaks D. P. Silva | 57 |
| 3—6 Colo-Colo J. Portilho | 57 |
| 7 Mar Verde O. Machado | 53 |
| 8 Springfire J. Negrello | 57 |
| 9 Boa Vida M. Silva | 57 |
| 10 Lago F. Pereira F. | 57 |
| 11 Eforil L. Acuña | 53 |

8º páreo — às 17,10 horas — 1.400 metros — Cr$ 130.000,00 — (Betting).

| | kg |
|---|---|
| 1—1 Ico J. Portilho | 56 |
| 2 Andori J. Marinho | 58 |
| 3 Garay J. A. Silva | 55 |
| 2—4 Kosmos J. G. Silva | 58 |
| 5 Belafonte J. Barros | 58 |
| 6 Lord Gin V. Veloso | 58 |
| 3—7 Gordini M. Silva | 52 |
| 8 Don Castilhos O. Bastos | 58 |
| 9 Lao I. Sousa | 58 |
| 4-10 Dark Emperor A. Ramos | 58 |
| 11 Feitiço P. Lima | 58 |
| 12 Anglo A. Ricardo | 58 |
| 13 Bonheur A. Bolino | 58 |

**ANTIGUIDADES**

COMPRAM-SE pratarias, porcelanas, cristais, jóias e móveis de jacarandá ou cedro. Pagamos o valor de antiguidade — CASA ANGLO-AMERICANO DE ANTIGUIDADES LTDA. Rua Gago Coutinho, 73 — Largo do Machado — Telefone: 25-0618

# Domingo na Gávea

1º páreo — às 13,30 horas — 1.400 metros — Cr$ 200.000,00.

| | kg |
|---|---|
| 1—1 Agapanto P. Lima | 56 |
| " Caro Nome O. Machado | 56 |
| 2—2 Cajueiro R. Penido | 56 |
| 3 Dampier J. Negrello | 56 |
| 3—4 Forget me not A. Ricardo | 58 |
| 5 Besamono J. G. Silva | 56 |
| 4—6 Bôca de Leão J. Martins | 56 |
| 7 Inox M. Silva | 56 |
| 8 Pocirim W. Andrade | 56 |

2º páreo — às 13,55 horas — 1.000 metros — Cr$ 110.000,00.

| | kg |
|---|---|
| 1—1 Rapido M. Silva | 54 |
| 2 Bob's J. Vieira | 54 |
| 3 Hontem J. Tinoco | 56 |
| 2—4 Vagalume A. Saldanha | 52 |
| 5 Belo Antônio I. Sousa | 56 |
| 6 Mosquatim W. Andrade | 56 |
| 3—7 Tarso L. Carvalho | 56 |
| " Grogojó J. Machado | 54 |
| 8 Búfalo Bill J. Negrello | 58 |
| 9 Talleyrand D. Moreira | 56 |
| 4-10 Don Metralha P. Lima | 56 |
| 11 Lingote F. Pereira Fº | 52 |
| 12 Gelboé J. Ramos | 56 |
| 13 Malhado N. correrá | 52 |

3º páreo — às 14,25 horas — 1.600 metros — Cr$ 200.000,00.

| | kg |
|---|---|
| 1—1 Iago A. Ricardo | 56 |
| 2 Hélius A. Olivares | 58 |
| 2—3 Lord Cardeal D. Moreira | 56 |
| " El Gustavo A. Azevedo | 56 |
| 3—4 Forrestal M. Silva | 56 |
| 5 Cisne J. Portilho | 56 |
| 4—6 Cabernet J. Negrello | 58 |
| 7 Lord Pardal J. Marchant | 56 |
| 8 Torneio N. correrá | 56 |

4º páreo — às 14,55 horas — 1.300 metros — Cr$ 150.000,00.

| | kg |
|---|---|
| 1—1 Otra Mas J. Portilho | 58 |
| 2 Ocrácea A. Marçal | 58 |
| 3 Fêmina J. Fagundes | 58 |
| 4 Lady Cockney L. Carvalho | 58 |
| 2—5 Quinette F. Conceição | 58 |
| " Pomira W. Andrade | 58 |
| 6 Ully D. Moreno | 58 |
| 7 Juvita O. Ricardo | 58 |
| 3—8 Flora Aranha J. Tinoco | 58 |
| 9 Mentora A. Ricardo | 58 |
| 10 Jane Eyre M. Oliveira | 58 |
| 11 Zula F. Fontoura | 58 |
| 4-12 Sister F. Pereira Fº | 58 |
| 13 Jollette J. G. Martins | 58 |
| 14 Lullaby V. Veloso | 58 |
| " Caviera M. Silva | 58 |

5º páreo — às 15,25 horas — 1.500 metros — ("Grande Prêmio Alfredo Santos") — Cr$ 500.000,00.

| | kg |
|---|---|
| 1—1 Sawer J. Silva | 56 |
| " Qwal A. Ricardo | 56 |
| 2 Cadmo J. G. Silva | 56 |
| 3 Também J. Portilho | 54 |
| 4 Vallauris A. Olivares | 58 |
| 5 Saci J. Fagundes | 56 |
| 6 Saffar F. Maia | 56 |
| 3—7 Happy J. Negrello | 54 |
| 8 Corumin M. Silva | 56 |
| 9 Bewitched D. Netto | 56 |
| 10 Atirado N. correrá | 56 |
| 4-11 Satchmo O. Machado | 56 |
| 12 Homérico A. Santos | 56 |
| 13 Dingo C. Morgado | 56 |
| " Danielito J. Corrêa | 56 |

6º páreo — às 16,00 horas — 1.000 metros — Cr$ 120.000,00 — (Betting).

| | kg |
|---|---|
| 1—1 Marco Pólo F. Maia | 58 |
| 2 Shilling A. Ramos | 58 |
| 3 Queenstown J. Ramos | 56 |
| 2—4 Estácio A. Olivares | 58 |
| 5 Bafafá J. Machado | 56 |
| 6 Suliman S. Cruz | 58 |
| 7 Linguado M. Henrique | 58 |
| 3—8 Bismuto J. Corrêa | 58 |
| 9 Good Bye M. Silva | 58 |
| 10 Malhado M. Andrade | 58 |
| 11 Zingaro W. Andrade | 58 |
| 4-12 Já Vem I. Sousa | 58 |
| 13 Jabalin O. Bastos | 58 |
| 14 Archimedes J. Negrello | 58 |
| 15 Zé Preguiça F. Conceição | 58 |

7º páreo — às 16,35 horas — 1.300 metros — Cr$ 130.000,00 — (Betting).

| | kg |
|---|---|
| 1—1 Red Orion J. Portilho | 58 |
| 2 Gororó J. Negrello | 54 |
| 3 Ghosty Wind O. Machado | 58 |
| 2—4 Galbion J. G. Silva | 58 |
| " Martinet M. Silva | 58 |
| 5 Quilt J. Quintanilha | 54 |
| 3—6 Quarante P. Fontoura | 54 |
| 7 Baile J. Corrêa | 58 |
| 8 Guerlain N. correrá | 56 |
| 4—9 Rompante A. Ricardo | 54 |
| 10 Shibo A. M. Caminha | 56 |
| 11 Bellamour F. Maia | 54 |
| 12 Zarco E. Esteves | 54 |

8º páreo — às 17,10 horas — 1.600 metros — Cr$ 110.000,00 — (Betting).

| | kg |
|---|---|
| 1—1 Sadu A. Ricardo | 60 |
| 2 Curriculum D. Moreira | 60 |
| 3 Kim-Kim A. Azevedo | 56 |
| 2—4 Dengo F. Maia | 58 |
| " Leclerc I. Oliveira | 60 |
| 5 Leonardo D. Moreno | 53 |
| 3—6 Brasf Playt J. Lopes | 56 |
| " Satanás I. Silva | 56 |
| 7 Devoto J. Corrêa | 56 |
| 8 Extruder M. Silva | 56 |
| 4—9 Proconsul O. Machado | 60 |
| 10 Cardan A. M. Caminha | 56 |
| 11 Zé Catimba J. Tinoco | 60 |
| 12 Mustafá F. Pereira Fº | 60 |

**Doenças e operações dos olhos**
**DR. ADERBAL ALVES**
AV. FRANKLIN ROOSEVELT, 84 — Gr. 204
Segundas, quartas e sextas das 15 às 19 horas
Tel.: 22-9549 — Res. 57-0559

**Expresso Real Ltda.**
**RIO-BRASÍLIA**
Diàriamente: 7,30, 8,00 e 13,00 horas
Rodoviária: Guichê 34 — Fone: 23-9178
Encomendas: Av. Venezuela, 3 - sobreloja
FONES: 43-6725 e 43-6726

SÃO LOURENÇO
HOTEL AVENIDA
INFORMAÇÕES
TEL.: 46-7354 — RIO

Ria de verdade ouvindo
"ÊSTE NORTE É DE MORTE"
um programa de
Francisco Anísio
às 20 horas das
quintas-feiras
numa oferta das
"CASAS PERNAMBUCANAS"

# AMÉRICA EMPATOU COM PORTUGUÊSA SEM GOAL

## Cané vai: estréia sábado

O empresário José da Gama, que foi o responsável pela venda do passe de Cané do Olaria ao Nápoles, ganhando com isso uma comissão de Cr$ 3 milhões, continua na Europa, acertando a transferência de outros jogadores brasileiros.

José de Albuquerque, presidente do Olaria que encontra-se atualmente em Vizeu, Portugal já recebeu parte do dinheiro do passe e estará em Nápoles no sábado, para assistir à estréia de Cané e receber o restante do atestado liberatório.

MUITA GENTE

José da Gama tenta vender agora o liberatório do atacante Fernando, do Madureira, a um clube francês, bem como o passe do ponteiro Augusto do Bonsucesso, ao Sporting de Lisboa. Além dêsses dois craques, José da Gama está tentando vender o quarto zagueiro Haroldo, do Olaria, a uma agremiação italiana.

EMBARCOU

Seguiu ontem pela Air France, com destino à Espanha, o meia Machado, que já defendeu o Vasco da Gama e Olaria. Machado irá defender o Elche, por indicação do ponteiro Vander lei, irmão de Valdo, e que também pertencia ao Vasco da Gama.

## Olaria treinou para jogar contra o Flu

**Durante 90 minutos, os profissionais do Olaria estiveram em ação sob o comando de Duque, realizando na Rua Bariri o seu primeiro coletivo da semana. Os titulares empataram com os reservas por 1 a 1, tentos assinalados por Salatiel e Augusto.**

Duque dividiu o exercício em várias partes a saber: 1.º — Esquentamento; 2.º — Individual; 3.º — Treino para os atacantes; 4.º — Treino para o setor defensivo; 5.º — Treino tático e finalmente o exercício coletivo.

QUADROS

Formaram os titulares com Otávio, Murilo, Sérgio, Haroldo e Casemiro — Nelson e Valdemar — Válter, Rodarte, Salatiel e Romeu. Reservas: Aloísio, Sérgio II, Ferreira e Dílson — Augusto e Amauri — Serginho, Borges, Salvador e Jair.

VAI MANTER

Durante o exercício, Duque interrompeu por várias vêzes a prática para chamar a atenção de seus comandados, quando não obedeciam rigorosamente as suas instruções. Notava-se o grande respeito que Duque merecia de cada um e embora o treinador não tenha ficado muito satisfeito com a linha, afirmou que é sempre assim no primeiro coletivo da semana. No entanto, hoje forçará mais uma vez os jogadores e amanhã encerrará os treinamentos para a partida contra o Fluminense.

PREOCUPAÇÃO

Todos os craques estão bem preocupados com a partida do próximo domingo, mas acreditam no time e estão certos de que farão uma grande figura contra o tricolor das Laranjeiras. "Queremos fazer o choque dos invictos no outro domingo contra o Flamengo", exclamaram alguns jogadores brincando.

## Notas de basquete

**1** — Está cancelado o Torneio Pré-Mundial, certame idealizado pelo técnico Kanela e destinado a selecionar os melhores jogadores para o certame de Manilha. A falta de datas impôs essa medida notando-se, que a causa principal da alteração do plano é a disputa no Rio Grande do Sul, dos Jogos Universitários Brasileiros, programados para a primeira semana de Setembro.

**2** — Kanela tem outros planos para organizar o selecionado brasileiro, propondo-se a presenciar o certame de basquete dos Jogos Brasileiros Universitários, na cidade gaúcha de Santa Maria e mais os jogos do Campeonato Paulista. Na Guanabara será formada um selecionado carioca com outros elementos estaduais e que ficará em atividade sob a observação de um assistente técnico. Até o dia 25 de setembro, Kanela terá elementos para convocar 16 jogadores, iniciando-se o treinamento para o Mundial no dia 5 de outubro.

**3** — Afirma Kanela, que os 16 jogadores a serem convocados ficarão concentrados em São Paulo, onde treinarão para o Mundial de Manilha. O responsável pelo selecionado da CBB não pretende utilizar as instalações do DEFE, em Águas Brancas, preferindo concentrar a sua equipe num local longínquo da cidade.

**4** — De São Paulo vem a notícia de que vários jogadores não atenderão à convocação da CBB para o Mundial de Manilha em represália à punição sofrida pelo E. C. Sírio Paulista. Adianta-se que está sendo elaborada uma lista e que nela constam as assinaturas de todos os jogadores do Sírio (Amauri, Súsi e outros) e mais o destacado titular do selecionado nacional, Vlamir Marques.

**5** — Tijuca T. C. e Fluminense farão amanhã no ginásio do Clube Municipal a partida mais equilibrada e interessante da penúltima rodada do campeonato carioca. No mesmo local jogarão ainda Flamengo e Vasco da Gama, apresentando-se o líder invicto em condições técnicas para manter a sua posição. A noitada será completada com o jôgo Grajaú T. C. x Bangu, programado para a quadra coberta de Campos Sales.

**6** — Tôdas as atenções encontram-se voltadas para o Flu-Flu de têrça-feira, no Maracanãzinho, quando, possivelmente, será decidido o Campeonato Carioca Masculino. Dado o interêsse do encontro prevê-se a quebra de renda em certames regionais.

MAURÍCIO

## Luta com Medel será a melhor em 10 anos

**Transitou, na manhã de ontem, pelo Galeão, o conhecido empresário de boxe norte-americano George Parnassus, que se destinava a São Paulo, onde vai tomar as últimas providências com os seus colegas brasileiros para a luta do próximo dia 6 de setembro, entre Éder Jofre — o Campeão Mundial dos Galos — e Joe Medel, o n.º 1 do "ranking".**

Falando à nossa reportagem, Parnassus declarou que a luta será o maior acontecimento pugilístico dos últimos dez anos, pois reúne os dois lutadores portadores de maiores qualidades do momento. "É com uma agravante: Joe Medel está disposto a levar o título de volta para o México, e Jofre sabe disso".

APOSTAS VÃO SUBIR

O empresário George Parnassus asseverou que a luta do próximo dia 6, em São Paulo, será muito mais sensacional de que a travada entre o Campeão Mundial e John Caldwell. Várias caravanas de torcedores do lutador Joe Medel estão se aprontando, no México e nos EUA, para vir assistir ao combate. De hoje até domingo, transitarão pelo Rio vários "bookmakers", esperando-se que as apostas se elevem a mais de 5 milhões de dólares. Alguns dos torcedores de Medel trazem dinheiro suficiente para apostar no mexicano, e garantem que êle vai vencer ao brasileiro, pois está muito bem preparado.

DIFÍCIL

O próprio Parnassus se mostrou indeciso quando o repórter pediu a sua opinião quanto ao provável vencedor. "O boxe é como o futebol, ou qualquer outro esporte; nunca se sabe quem vencerá. No meu caso pessoal, ainda confio e muito no galo brasileiro. Mas Éder Jôfre precisa cuidar-se, e muito, pois o mexicano não veio ao Brasil para divertir-se".


GUIA de FILMES

Hoje:

16:25 — Desenhos

17:30 — Lassie

18:30 — Pepe Legal

19:05 — Festival de Cinema

21:10 — Além da Imaginação

21:45 — Século XX

assista pela

TV-RIO



RAIO-X

Dr. Victor Côrtes

Exames radiológicos em residências

TOMOGRAFIAS

Diàriamente das 8 às 11 e das 14 às 17 horas

RUA ARAÚJO PÔRTO ALEGRE, 70

9.º andar — Tel.: 22-5330



HOJE

VOCÊ PODERÁ

VER,

OUVIR,

JULGAR

uma aula pela televisão!

HOJE,

às 15:30 e às 16:20 horas

(em demonstração) pela

TV-RIO - CANAL 13

FUNDAÇÃO JOÃO BAPTISTA DO AMARAL

AVENIDA NOSSA SENHORA DE COPACABANA, 1419 - TEL. 47-1136


## Olaria, modesto, mas firme

*O treinador do Olaria, Duque, vem brilhando no certame da cidade, sendo o responsável pela campanha do Olaria. Duque treina sério e na foto, vemo-lo impulsionando a bola para a linha da Rua Bariri, em tiros a gol*

## FAE proíbe estudante de jogar vôli no Rio

**A Federação Atlética de Estudantes recorreu ao Conselho Nacional de Desportos, proibindo jogadores universitários de participar do Campeonato Carioca de Vôli, cassando licença dos jogadores por ela selecionados para a disputa dos XVI Jogos Brasileiros Universitários, que serão realizados em Santa Maria, Rio Grande do Sul, no período de 30 de agôsto a 9 de setembro.**

Em sua argumentação ao CND, salientou a FAE que assim procedia, indo ao CND, depois de esgotado os meios legais junto à Federação Carioca, inclusive com a recusa do presidente da Federação Carioca em não querer adiar o certame carioca. Frisou ainda a FAE que essa sua atitude baseia-se em Lei que rege todo o atleta universitário é obrigado a pedir licença à FAE para disputar por clubes.

PROIBIÇÃO

E' o seguinte o ofício (n. 123/62) da FAE enviado ao CND proibindo os jogadores de disputar o Campeonato Carioca de Vôli.

"Vimos, pelo presente, comunicar a V. Exa. que os atletas abaixo relacionados estão proibidos de participar de competições extra-universitárias, no período de 28 de agôsto a 10 de setembro, época reservada aos XVI Jogos Universitários Brasileiros, em Santa Maria (RGS).

Tal medida se justifica em face do que a lei nos faculta e por não termos obtido êxito nos contatos amistosos com clubes e federações do Estado da Guanabara.

1 — João Carlos Quaresma — ENEFD — Botafogo F. R.; 2 — Ari da Silva Graça Filho — FDPUC — Botafogo F. R.; 3 — Osvaldo Luís da Fonseca — ENEFD — C. R. Flamengo; 4 — Ronaldo de Brito Pereira — EPUC — C. R. Flamengo; 5 — Fernando Abel Mendes Pinheiro — ENE — C. R. Flamengo; 6 — Osvaldo Luís Cramer do Otero — EPUC — CIB; 7 — Augusto César Cramer de Otero — EPUC — CIB; 8 — Carlos Artur Nuzman — FND — CIB; 9 — Carlos Varsano — FND — CIB; 10 — Vicente Consentino — FNCE — América F. C.; 11 — Danilo Lobo de Almeida — ENE — América F. C.; 12 — Sérgio Pinto de Carvalho — ENEFD — AABB; 13 — Plínio Machado de Oliveira — ENEFD — C. Sírio e Libanês do RJ; 14 — Arlindo Lopes Corrêa — ENE — Fluminense F. C.; 15 — Ana Maria Suzarte Gomes — ENEFD — C. R. Flamengo; 16 — Leila Fernandes Peixoto — ENEFD — C. R. Flamengo; 17 — Maria Lúcia da Rocha Azevedo — ENEFD — C. R. Flamengo; 18 — Ivanira Lemos Magdal — ENEFD — C. R. Flamengo; 19 — Rose Maria Cândido Dias — FNFI — Tijuca T. C.; 20 — Helena Martins — ENEFD — Tijuca T. C.; 21 — Lúcia Maria Fernandes Jordan — FNFI — Tijuca T. C.; 22 — Marizu Neves da Silva Brito — FNFI — Tijuca T. C.; 23 — Stela Bernardes — ENEFD — AABB; 24 — Maria Kampman — ENEFD — Fluminense F. C.

Confiando no esclarecido espírito esportivo de V. Exa., agradecemos antecipadamente as vossas providências, que encaramos urgentes, e, no ensejo, renovamos as nossas cordiais saudações universitárias."

### C. DO RIO NÃO ESTÁ EM GREVE

Em declaração à reportagem do DIARIO CARIOCA, o presidente do Canto do Rio, sr. Antônio Bastos, desmentiu que haja greve de jogadores, e que o clube esteja em atraso com o pagamento de seus profissionais. "O que há" —afirmou o presidente do Canto do Rio — "é um movimento de renovação. O Canto do Rio pretende dispensar o excedente, para diminuir as despesas.

O técnico João Carlos não está satisfeito com a atual situação, mas a direção do clube nada pode fazer, pelo menos por enquanto, para alterar as coisas.

"Já foram rescindidos os contratos de Zé Henrique e Milton, e mais quatro jogadores vão ter também seus compromissos rescindidos. Só assim poderemos fazer face às despesas.

## Lúcia confirma: com Calçada, não

**"Não jogarei pela seleção brasileira de vôli no mundial da Rússia, por não concordar com a administração do sr. Roberto Moreira Calçada, presidente da nossa Confederação, que no último sul-americano realizado em Santiago do Chile, demonstrou sua incapacidade".**

"Escrevi uma carta à Confederação de Vôli, explicando as razões do meu pedido de dispensa e fiz questão de citar a desorganização no Chile e a falta de amparo ao selecionado, como principais fatôres da minha renúncia. Jogo vôli por prazer e não desejo outra coisa senão esclarecer os lamentáveis acontecimentos do Chile". Estas palavras foram ditas à reportagem do DIARIO CARIOCA pela atleta do Fluminense, Lúcia Mendes de Morais, em sua residência.

NO CONSELHO

Valed Perry, vice-presidente do CND atualmente nas funções de presidente, solicitou a Lúcia Mendes de Moraes, que comparecesse, ontem, àquele Conselho a fim de ratificar verbalmente as denúncias feitas em carta que lhe dirigiu o seu pai.

De fato, Lúcia Mendes de Moraes, acompanhada de seu progenitor, compareceu ao CND e relatou os fatos ocorridos em Santiago.

"SEM ÊLE, VOU"

Quando perguntamos à destacada atleta do tricolor se havia uma esperança de seu comparecimento ao mundial que será realizado em Moscou, Lúcia disse: "Sim, se o sr. Roberto Moreira Calçada não comparecer, entregando a delegação a quem queira fazer esporte, irei. Com êle, não há possibilidade do meu comparecimento".

HISTÓRICO

Pelo que conseguiu êste repórter apurar, o sr. Roberto Moreira Calçada, por ocasião do sul-americano de Santiago do Chile, mandou a delegação brasileira de avião da FAB e se instalou na ida e na volta num confortável avião a jato, deixando, inclusive, os componentes da delegação entregues à própria sorte. Sabe-se inclusive que o presidente viajou com tudo pago pela Confederação de que é presidente, não dando nenhuma assistência moral ou material à delegação brasileira, que lutava em quadras chilenas pelo título de bicampeões de futebol.

### BONSUCESSO TREINOU

Daniel Pinto comandou o primeiro coletivo da semana em Teixeira de Castro, que têve a duração de 90 minutos e que apresentou o placar de 0 a 0. Hoje será livre para descanso, voltando os rubro-anis à atividade na sexta-feira, quando farão coletivo.

No treino de ontem, foram poupados Antoninho, contundido num dos dedos da mão; Cláudio e Wéllis, ambos com distensão e Décio e Cassiano, no tornozelo. Acredita no entanto, o Departamento Médico do clube de Teixeira de Castro que êstes jogadores estarão recuperados para enfrentar o Campo Grande.


ENCONTRO DE JURACY COM A IMPRENSA

Hoje, às 21,40 horas, na TV-Rio, o futuro senador pela Guanabara será entrevistado pelos jornalistas políticos Heráclio Sales e Vilas Boas Correia.

Juracy Magalhães, um patriota.

desde 30 lutando pelo povo.



FENELON MACHADO S.A.

EXPORTAÇÃO E IMPORTAÇÃO

ASSEMBLEIA-GERAL EXTRAORDINÁRIA

CONVOCAÇÃO

São convidados os senhores acionistas de FENELON MACHADO S.A. Exportação e Importação, a se reunirem em Assembléia-Geral Extraordinária, a realizar-se no dia 28 de agôsto de 1962, às 10 horas, na sede social, na Rua da Quitanda n.º 187, 11.º andar, nesta cidade do Rio de Janeiro, a fim de deliberarem sôbre a seguinte ordem do dia:

a) Criação de filiais nos estados do Paraná, São Paulo e Espírito Santo;

b) Assuntos de interêsse geral.

Rio de Janeiro, 20 de agôsto de 1962

FENELON MACHADO NETTO
Diretor-Presidente

ANTONIO FENELON MACHADO
Diretor-Gerente



SINDICATO DOS TRABALHADORES NA INDÚSTRIA DA CONSTRUÇÃO CIVIL E DE LADRILHOS HIDRÁULICOS E PRODUTOS DE CIMENTO, DO ESTADO DA GUANABARA

EDITAL DE CONVOCAÇÃO

ASSEMBLEIA GERAL EXTRAORDINÁRIA

A Diretoria dêste Sindicato, dando cumprimento às normas estatutárias que regem esta entidade de classe, convoca os senhores associados quites e no pleno gôzo dos seus direitos sociais a se reunirem em Assembléia Geral Extraordinária, a realizar-se no próximo dia 27 de agôsto do ano em curso, segunda-feira, às 17 horas, em primeira convocação e, na falta de número legal, às 19 horas em segunda convocação, para tratar da seguinte:

ORDEM-DO-DIA

a) Eleição, por escrutínio secreto, do Secretário Geral da Caixa de Acidentes do Trabalho do Sindicato dos Trabalhadores na Indústria da Construção Civil, de acôrdo com o parágrafo 1.º do artigo 6.º do Regulamento que rege a mencionada Caixa de Acidentes;

b) Dar conhecimento aos trabalhadores fabricantes de ladrilhos hidráulicos, da contraproposta feita pelos senhores Empregadores Industriais de Ladrilhos, em mesa-redonda com a Diretoria dêste Sindicato, realizada no dia 20 de agôsto de 1962, para nôvo reajustamento salarial;

c) Apreciação da contraproposta apresentada pelos senhores empregadores; e

d) Dar plenos podêres à Diretoria dêste Sindicato, para em caso de recusa da contraproposta dos srs. empregadores, instaurar a revisão do dissídio coletivo.

Rio de Janeiro, 23 de agôsto de 1962.

Pela Diretoria
ARNALDO RODRIGUES COELHO
Presidente



CAPIXABA

A ETIQUETA DA CAMISA PERFEITA

Fábrica: Praça Municipal 350 - Colatina — Espírito Santo — Vitória

Avenida República, 70



EMPRÊSA SÃO CRISTÓVÃO

LINHA DIRETA

RIO A POÇOS DE CALDAS
(M. GERAIS)

Diàriamente às 5,45 horas — Int. Guichê 22

Estação Rodoviária Mariano Procópio

ONIBUS LUXUOSOS — RAPIDEZ — SEGURANÇA E CONFÔRTO


## Renda foi maior do que o jôgo mostrado

América e Portuguêsa completaram ontem no campo de Botafogo a sétima rodada do turno e não passaram de um modesto 0 x 0 após a disputa de um jôgo movimentado e falho de técnica.

Tanto o quadro rubro como o luso apresentaram uma performance deficiente, notando-se que os campeões de 1960 mostraram-se inferiorizados só não perdendo a partida porque os adversários eram igualmente ruins. A renda somou Cr$ 151.620,00, quantia sobremodo elevada para o medíocre espetáculo apresentado.

TUDO ERRADO

Tentando reabilitar-se das fracas performances que vem apresentando ùltimamente no certame carioca, América e Portuguêsa lutaram por uma vitória que não veio, evidenciando as duas equipes flagrantes falhas e deficiências no seu sistema defensivo e ofensivo. Os rubros, principalmente, com várias ausências de titulares mal substituídos por suplentes sem categoria, proporcionaram uma exibição falha e sòmente não foram batidos porque os atacantes da Portuguêsa embaralhavam-se no momento de concluírem uma jogada. Nos minutos finais, os lusos perderam a sua chance de ganhar a partida quando o rubro Wilson Santos numa intervenção infeliz desviou a bola contra o seu próprio arco e não houve gol porque a pelota foi de encontro a trave já com o arqueiro Miltão inteiramente batido.

"DROGA"

No encerramento do jôgo, o presidente Wolnei Braune, do América, num autêntico desabafo para a reportagem e demonstrando a sua decepção pelo trabalho da sua equipe, afirmou categòricamente:

— Graças a Deus Martim Francisco vem aí e vamos acabar com essa "droga".

O presidente rubro garantiu que a equipe sofrerá sensíveis modificações, inclusive na feitura de seu conjunto que deverá contar com o reforço dos paulistas Sidnei e Geraldo.

AS EQUIPES

Os dois quadros que atuaram sofrìvelmente ontem no campo de General Severiano apresentaram as seguintes formações:

América — Miltão, Jailton, Wilson Santos e Leônidas, Nélson e Ari, João Carlos, Hélio Cruz, Mauro, Fernando e Abel.

Portuguêsa — Omar, Djalma, Gagliano, Reginaldo e Tião, Raul e Bandolim, Zèzinho, Foguete, Irineu e Zé Carlos.

BASQUETE FEMININO

Os jogos de ontem do certame carioca feminino de basquete apresentaram os seguintes resultados: Botafogo, 69, x Mackenzie, 8 — Flamengo, 60 x Valim 20 e América, 27 x Olaria, 20.

## Flu treinou e agradou à torcida presente

**Por 4 a 1, os titulares venceram os aspirantes no treino de conjunto realizado ontem pela manhã nas Laranjeiras, demonstrando o quadro tricolor que está em excelente forma para enfrentar o Olaria, tendo o time recebido aplausos da boa torcida que estava presente nas Laranjeiras.**

Pinheiro e Oldair voltaram, demonstrando nada sentir, enquanto a contusão de Escurinho (distensão) agravou-se e êle dificilmente poderá atuar na partida contra a equipe da Rua Bariri, sendo substituído por Hilton. Calazans, por ter que levar sua filha ao médico, foi dispensado por Zezé Moreira, entrando Quarentinha na ponta direita e saindo-se muito bem.

TITULARES

Castilho, como sempre acontece, treinou entre os reservas e os titulares treinaram com Márcio, Jair Marinho, Pinheiro, Dari e Altair — Oldair e Paulinho — Quarentinha Rodrigo, Válter e Hilton.

TENTOS

Os gols da equipe titular foram marcados por Válter (2) Rodrigo e Quarentinha, enquanto Valdir assinalou o único tento dos reservas.

CONCENTRAÇÃO

A direção do Fluminense espera resolver o problema da concentração da Rua das Laranjeiras até o dia de hoje. Caso não seja resolvido, os tricolores irão mesmo se concentrar mais uma vez no Hotel das Paineiras, na Estrada do Corcovado.

## Martim contratado, começa têrça-feira

**Martim Francisco é o nôvo técnico do América tendo aceitado ontem a tarde a sua permanência no clube de Campos Sales pelo espaço de 1 ano, recebendo vencimentos mensais de Cr$ 200 mil além dos prêmios e gratificações por vitórias e empates.**

O treinador virá definitivamente para o Rio de Janeiro no próximo sábado, quando então será apresentado aos jogadores. Martim assistirá a equipe jogar contra o Bangu em Môça Bonita e na têrça-feira assumirá a direção do plantel.

TUDO CERTO

Braune estava bastante eufórico com a contratação do treinador, embora admitisse que esta contratação pudesse vir a criar problemas sérios no América, já que homens da categoria de Gulite Coutinho, iriam se afastar, uma vez que o conhecido treinador não é bem visto por vários conselheiros.

DE CARRO

Embora Braune tenha informado que Martim não estêve no Rio, tendo o compromisso sido firmado verbalmente por telefone, fontes merecedoras de crédito informavam à reportagem do DIARIO CARIOCA que Martim estêve ràpidamente no Rio de automóvel e depois de acertar o compromisso, viajou imediatamente para Juiz de Fora, onde tem uma pessoa da família passando mal.

Miguel Pimenta já sabe da contratação do nôvo treinador e sábado, logo após a peleja deixará definitivamente a direção do quadro, comparecendo no entanto têrça-feira a Campos Sales, para fazer a passagem da equipe para o nôvo comandante.


COMPANHIA DE ESTANHO MINAS BRASIL

*ASSEMBLEIA GERAL ORDINÁRIA*

PRIMEIRA CONVOCAÇÃO

Convidamos aos senhores acionistas da Companhia, a se reunirem em Assembléia Geral Ordinária, a realizar-se no dia 28 de setembro de 1962, às 12 horas, em sua sede na Rua Visconde de Inhaúma, n. 65 — sala 403, nesta Cidade, para deliberarem sôbre a seguinte ordem do dia: Apreciação do balanço geral. Das contas de Lucros e perdas, Parecer do Conselho Fiscal, e eleição da Diretoria e eleição do Conselho Fiscal para o exercício de 1962/63 — fixação dos honorários para o exercício 1962/63. — Tratar de assuntos gerais.

Acham-se à disposição dos senhores acionistas, os documentos de que trata o Art. 99 do Decreto 2.627 de setembro de 1940.

Rio de Janeiro, 20 de agôsto de 1962

COMPANHIA DE ESTANHO MINAS BRASIL

*ROGER MAURICE MARTIN*
Diretor-geral

# Diario Carioca

RIO DE JANEIRO, QUINTA-FEIRA, 23 DE AGOSTO DE 1962

# Gêneros retidos na Central não chegam ao consumidor

Centenas de vagões estão retidos na estação marítima da Central do Brasil carregados de gêneros destinados ao abastecimento da Guanabara e minérios para exportação.

Somente em um dia, chegaram à estação marítima da Central 130 vagões carregados de milho, consignados aos moinhos da Guanabara estabelecimentos êsses que têm uma capacidade de descarga limitadíssima, numa média de 18 vagões por dia, entre Moinho da Luz e Moinho Fluminense.

FALTA DE PREVISÃO

Os responsáveis pela estação marítima, embora sabendo que os usuários da ferrovia não têm capacidade para carregar e descarregar, diàriamente, dezenas de vagões, não tomam nenhuma providência para simplificar e dar mais urgência à liberação dos vagões.

Com relação ao transporte de minérios para exportação, chegam diàriamente várias composições, que ficam paradas à espera de carregamento para os navios, cuja capacidade dos aparelhos necessários a essa operação, é pequena em relação à quantidade que tem de carregar.

## Circo vem aí

*Com a incumbência de preparar a estréia do "Circorama" no Rio a 20 de setembro e a 1 de novembro em São Paulo, chegou ontem no Galeão o sr. Larey Wayne, um dos mais famosos técnicos do mundo em montagem circense. O "Circorama" deverá apresentar uma nova técnica circense e sua montagem se iniciará imediatamente, devendo, para isso, chegar ao Rio no próximo dia 25, por via marítima, os primeiros animais. Na foto, Larey Wayne, no Galeão, em companhia do empresário Carlos Vásquez*

## Guarda prende Kombi circulando como táxi

O Guarda de Trânsito n. 1.404, prendeu ontem, às 11,20 horas, na Av. Graça Aranha, próximo à Rua Pedro Lessa, o táxi-Kombi n. 5-7243, dirigido por seu proprietário, motorista profissional Nelson Louzada, sob a acusação de estar fazendo lotação, apesar dos protestos do passageiro, sr. Fernando Teixeira, morador na Av. Atlântica n. 4.022, apartamento 401. Não gostando do testemunho expontâneo do passageiro, entrou no veículo, no banco da frente, ao lado dêste, e ordenou ao motorista que seguisse para a Inspetoria de Trânsito.

Revoltados com a campanha que vêm sofrendo por parte do Departamento de Concessões e da Inspetoria de Trânsito, os Kombistas declararam ao DIARIO CARIOCA, que êste não é o único caso no gênero e que tudo isso faz parte de um plano organizado para levá-los ao desespêro e, conseqüentemente, abandonar o serviço. Os Kombistas estão ultimando os detalhes finais para a fundação da cooperativa e, sábado próximo, às 14,30 horas, na Av. 13 de Maio n. 23, Edifício Darke de Matos, vão realizar a reunião de fundação.

PLANO DIABOLICO

O motorista atingido pela ação do Guarda n.º 1.404, disse que tudo se trata de um plano diabólico, de autoria dos próprios responsáveis pelo trânsito na cidade, pois não se justifica de outra forma, o procedimento do guarda.

Disse que estava parado na frente da fila de táxis, no ponto da Rua Rainha Guilhermina, com N. S. de Copacabana, quando surgiu o passageiro, acompanhado de três moças. Ciente que a Kombi estava trabalhando no táxi, embarcou com as acompanhantes e trafegando pela Av. N. S. de Copacabana, quando próximo à Rua Francisco Sá, fêz sinal para que parasse o carro, e chamou uma pessoa que estava na calçada, oferecendo condução para a cidade. Nesse interim, o motorista preveniu ao passageiro que poderia ser prejudicado por um guarda, pensando estar o carro no serviço de lotação. O passageiro disse-lhe que estava pronto para testemunhar a seu favor, se necessário.

TODOS PRESOS

Seguindo o destino prédeterminado pelo passageiro Fernando Teixeira, alcançou a Av. Graça Aranha, onde o Guarda 1.404, apitou mandando que parasse. Parado o carro, o guarda tomou-lhe a carteira, sob a acusação de fazer lotação e, ante os protestos dos passageiros, deteu a todos, levando-os para a Inspetoria, "para falar com o diretor".

Na Inspetoria, foram atendidos pelo sr. Coutinho, um dos muitos substitutos do diretor. Presentes estavam o guarda, o motorista e o passageiro Fernando Teixeira. Explicada a situação, com o guarda insistindo na acusação, mandou o sr. Coutinho que um outro auxiliar, fôsse até a viatura, parada à porta da Inspetoria, interrogar os demais passageiros — um homem e as três moças — voltando logo a seguir para dizer que o Kombista estava com a razão.

PRESA A CARTEIRA

Sem outra alternativa, Coutinho soltou os presos, mas negou a devolução da carteira, que disse estar detida até que o motorista voltasse para "conversar com o diretor". Novos protestos do motorista, que ameaçou telefonar para os jornais. Coutinho não gostou e disse que "lá dentro jornalista nem entrava", mas acabou entregando a carteira ao motorista.

Tudo aparentemente serenado, Coutinho deteve o passa-

(Conclui na 3ª página)

## Comunismo não, democracia sim

*"O Brasil precisa que o povo eleja no próximo pleito representantes democratas para governá-lo, e exige também que o comunismo seja alijado do pensamento brasileiro" — é a opinião das comerciárias Elisa Meneses e Zilma Sampaio*

## Comerciários querem democracia: eleições

Elisa Meneses da Costa e Zilma Sampaio Silveira, duas lindas comerciárias de uma loja comercial do centro da cidade, apesar de confessarem que não gostam muito de política, afirmaram que acham indispensável que o povo brasileiro escolha nas próximas eleições verdadeiros representantes das camadas sociais mais sofredoras.

"E para isso — dizem as moças — é necessário que os políticos eleitos sejam democratas: homens que lutem contra a invasão da propaganda comunista que, pouco a pouco, em conseqüência do método com que é feita, está começando a conquistar a mentalidade das pessoas menos esclarecidas".

PARA O COMERCIO

Elisa e Zilma, falando sôbre os benefícios que um nôvo govêrno (democrata) poderia trazer para os brasileiros e principalmente para a classe de comerciantes e comerciários, citaram a urgência de uma redução do custo de vida atual: "nós comerciantes, em conseqüência do elevado preço das mercadorias que vendemos, não estamos ganhando a percentagem de comissão que recebíamos há alguns anos: a população não nos procura como antes".

"O comerciante por sua vêz — prosseguiram — não tem culpa do alto preço dessas mercadorias, pois êle também não passa de um simples intermediário de uma transação que cada vez mais sacrifica o povo e a êle proprio e cuja a única culpada é a má administração pública."

(Conclui na 3ª página)

## Steinbruch: salário 13 não é demagógico

"O 13.º salário não passa de uma aplicação do dispositivo constitucional que estabelece a participação dos trabalhadores nos lucros das emprêsas e nada tem de inflacionário nem demagógico", declarou o deputado Aarão Steinbruch, autor do projeto que a Câmara transformou em lei, ao participar do programa de televisão "Homens & Negócios".

"Não é inflacionário — acrescentou — porque os recursos mobilizados pelos empregadores para pagar o 13.º mês do ano saem de seus lucros e não é demagógico porquanto visa contemplar apenas aquêles que tiveram comprovada presença ao trabalho durante os dozes meses do ano e não um pagamento indiscriminado que beneficiasse os trabalhadores corretos e os faltosos".

CRITÉRIO

Explicando mais detidamente o sentido da lei do 13.º salário, afirmou o entrevistado que o princípio fixado nessa medida é o de considerar o trabalhador, mês a mês, credor de 1/12 do salário por ele percebido num mês, considerado aí um período de trabalho superior a 15 dias. Se alguém trabalha apenas, por exemplo, sete meses só tem direito a receber 7/12 do que faria jús, em dezembro, se tivesse trabalhado o ano inteiro.

Sôbre algumas críticas que o projeto sofreu de certos setores do patronato, o deputado Steinbruch respondeu que as mesmas procediam, na maioria dos casos, de elementos desafinados com o sentido dominante da legislação social brasileira que procura amparar o trabalhador em suas justas reivindicações sem atentar contra os legítimos interêsses do empregador. Em grande número, disse, já existem patrões que, na indústria ou no comércio, vêm pagando, de fato, o 13.º mês a título de "abono de natal". A lei, portanto, propõe-se, tão só, a consagrar essa praxe de salutar efeito sôbre o nível de vida dos trabalhadores.

RECIBOS DE DEMISSÃO

Um outro assunto focalizado na entrevista do dep. Aarão Steinbruch foi o da obrigatoriedade da assinatura de um dirigente do sindicato (homologada depois pelo do juiz) nos recibos de demissão do empregado. Essa lei igualmente oriunda de projeto de sua autoria — foi recebida, segundo afirmou, com geral agrado por patrões bem intencionados e cumpridores de suas obrigações, merecendo restrições apenas daqueles que se esmeram em burlar a lei e abusar do seu poderio econômico para colocar em posição de insegurança os que trabalham em suas emprêsas.

"Essa providência, disse ele, veio tranquilizar o meio sindical em face de uma situação intolerável que havia até pou-

(Conclui na 3ª página)

## ENTIDADES DE CLASSE VÃO LIMPAR NITERÓI: CAMPANHA

NITERÓI — Várias entidades, entre as quais a Associação Médica Fluminense, o Lions Club e diretórios acadêmicos das Faculdades de Enfermagem e de Medicina, deliberaram desfechar uma campanha sanitária em Niterói, visando principalmente a eliminação dos focos de mosquitos. A Secretaria de Saúde se incumbirá de planificar a campanha e colocou os médicos sanitaristas Alírton Seixas e Délio da Costa Alemão à disposição daquelas entidades.

## Loteria volta com fôrça

Com um bilhete inteiro custando para o público Cr$ 1.575,00, já incluídos os selos, uma rêde de dezenas de postos fixos e centenas de ambulantes em todo o Estado vai iniciar a revenda de bilhetes da Loteria Federal para a primeira extração em 15 de setembro.

Mil bilhetes da Loteria Federal foram vendidos num único pôsto em apenas duas horas, durante a operação-teste promovida sem divulgação prévia na tarde de anteontem pela Caixa Econômica Federal do Rio, responsável pela distribuição no Estado da Guanabara.

MILHARES DE BILHETES

A operação-teste, realizada com o objetivo de constatar o interêsse da população na compra dos bilhetes, teve resultado satisfatório, segundo informaram funcionários da Caixa Econômica. Ficou demonstrado que o Rio absorverá ràpidamente os milhares de bilhetes cuja venda será agora iniciada em larga escala.

Durante a operação-teste — e com o objetivo de impedir o contrôle da distribuição pelos cambistas —apenas dois bilhetes, no máximo, foram vendidos a cada pessoa. — E' provável que, em face da grande procura, o número de bilhetes máximo para uma só pessoa seja reduzido à metade.

PREMIOS

Cada bilhete inteiro da Loteria Federal concorrerá a um prêmio de Cr$ 15 milhões, além de outros prêmios menores, totalizando Cr 42 milhões. Os lucros obtidos com a exploração da Loteria servirão para o financiamento, pelas Caixas Econômicas aos municípios, de obras essencial, de melhoria a juros mínimos.

O pôsto central de venda de bilhetes, na Guanabara, está instalado na Avenida Rio Branco, entre a Avenida Almirante Barroso e o Edifício Avenida Central, no terreno onde se erguerá a futura sede da Caixa Econômica Federal do Rio de Janeiro.

## Fiscalização continua para tranquilizantes

"Os trabalhos constantes de rotina são mais eficientes do que as campanhas intensas para a fiscalização na venda de tranqüilizantes e excitantes. As campanhas têm apenas efeito temporário, uma vez que, logo terminadas, verificam-se novamente as infrações" — esta a opinião do sr. Francisco Laport, diretor do Serviço de Fiscalização de Medicina, da Guanabara em declaração ao DIARIO CARIOCA.

Haverá, pois, uma fiscalização contínua para que os medicamentos tranquilizadores ou excitantes só sejam vendidos mediantes receitas médicas, claras, datadas e com nome do médico e do paciente. Os encarregados desta fiscalização serão os mesmos inspetores farmacêuticos que até agora não tinham essa atribuição.

MEDIDAS

"As medidas tomadas contra os estabelecimentos infratores serão de acôrdo com a gravidade da falta, a idoneidade do estabelecimento, e as razões apresentadas, pois estamos numa fase de caráter educativo e não queremos ser precipitados" — explicou o diretor do SFM.

"A campanha contra a ven-

(Conclui na 3ª página)

## SEGURANÇA NACIONAL: DEBATE

O Ministério da Educação patrocinará, através da Divisão de Educação Extra Escolar, um curso especial de estudos sôbre problemas de segurança nacional. A promoção do curso ficará sob a responsabilidade da Associação dos Diplomados da Escola Superior de Guerra — ADESG.

As palestras previstas serão proferidas por renomados especialistas patrícios, sempre no auditório do Palácio da Cultura, às 17 horas, durante o período de 5 a 21 de setembro próximo.

Os interessados poderão inscrever-se neste curso nos seguintes endereços: ADESG, Palácio do Ministério da Fazenda, 12º, sala 1202, ou no Palácio da Cultura, 11º andar, sala 1102, entre 12 e 17 horas.

## Visita ilustre

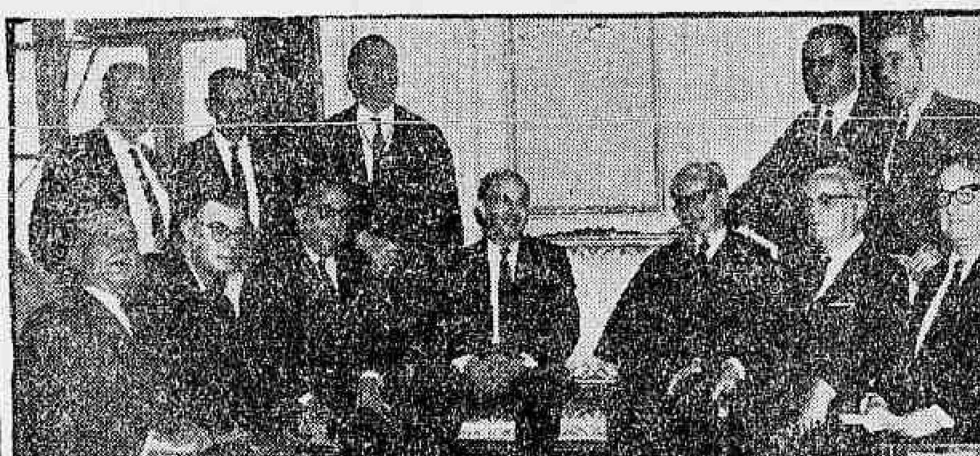

*O Tribunal de Justiça do Estado recebeu, ontem, a visita do professor americano Elli Morris Spark, da Universidade Católica de Washington, que veio ao Brasil em viagem de intercâmbio cultural e foi recebido no TJE pelo desembargador-presidente, Oscar Tenório, que se fazia acompanhar dos membros do Conselho de Justiça e demais autoridades da Magistratura e do Ministério Público do Estado. Na foto, flagrante da visita, vendo-se da esquerda para à direita o desembargador Eurico da Rocha Portela, prof. George Boehrer, adido cultural da Embaixada Americana, desembargador Oscar Tenório, prof. Morris Spark, desembargadores Homero Pinho, presidente do TRE, Mário Guimarães Fernandes Pinheiro e João Coelho Branco. De pé, os desembargadores Sadi Gusmão, Francisco de Paulo Baldessarini e Martinho Garcez Neto*

## Servente querem nova Associação

Afirmando que "no Brasil não existe mais funcionário público com a classificação de contínuo e servente (extinta pela lei 1.721, de 4-11-52), agora classificados como "auxiliares de portaria", o sr. Joaquim Araújo Machado estêve, ontem, em nossa redação para fazer uma conclamação à classe para a extinção da "ilegal Associação dos Serventes e Contínuos da União, da qual é fundador.

Reconhecendo que aquela denominação já não justifica mais a nova classificação daqueles "barnabés", o sr. Joaquim Araújo sugere a criação da "Associação dos Auxiliares de Portaria da União, órgão que representará, no futuro, a classe. Para a fundação da nova Associação, em moldes da anterior, que ainda está em funcionamento, o seu presidente espera contar com a ajuda de todos os interessados, sem o que nada poderá fazer, conforme afirma.

## Casa do Pará vai a Petrópolis

A Casa do Pará realizará no dia 26 próximo uma excursão a Petrópolis, durante a qual serão visitados os locais pitorescos e de interêsse histórico daquela cidade. Esta iniciativa faz parte do programa "mostrar o Brasil aos amazônidas" do setor de turismo da entidade.

Dois ônibus estarão à disposição dos excursionistas, com saída prevista para as 8 horas, da Avenida Franklin Roosevelt, 84, defronte à sede social da Casa do Pará. As inscrições para a excursão devem ser feitas na secretaria da CP das 10 às 18 horas, onde são prestadas a informação sôbre o passeio.

ELEIÇÃO

Para eleger o Conselho Deliberativo e debater assuntos de interêsse geral da entidade, o presidente da Casa do Pará está convocando assembléia-geral, marcada para o dia 28 próximo, em primeira convocação, e em segunda e última para o dia 1 de setembro, no mesmo local e hora.

## HOMENAGEM A DUQUE DE CAXIAS

Com parte das comemorações da Semana de Caxias, o Rotary Clube do Rio de Janeiro realizará, 6.ª feira, ao meio dia, no Automóvel Clube, uma homenagem ao Patrono do Exército Brasileiro. O orador da solenidade será o desembargador Faustino do Nascimento.

Na mesma oportunidade, os rotarianos homenagearão também o poeta Olavo Bilac, criador do serviço militar obrigatório e patrono dos reservistas.

## Pavilhão do Brasil é o melhor de Chicago

O pavilhão brasileiro na Feira Internacional do Comércio de Chicago, inaugurada a 25 de julho último, foi considerado o mais espetacular, entre os pavilhões dos trinta países que participam da mostra.

Sob o aspecto comercial, o pavilhão do Brasil vem despertando grande interêsse aos comerciantes e industriais norte-americanos que o visitam, já havendo mesmo grande número de propostas para compra e distribuição dos principais produtos brasileiros expostos.

O PAVILHÃO

Projetado pelo arquiteto Amauri Destefano e realizado no Brasil por algumas das principais firmas de construção, o pavilhão apresenta "stands" da Varig, do Instituto do Mate, vitrinas com jóias de H. Stern, rêdes do Ceará, cerâmicas de diversas fábricas, tecidos Matarazzo, Boussac e Bangu, linho Braspérola, tapetes Santa Helena, pistões e bronzinas de metal leve e painéis fotográficos de 1,80 x 1,00 m, algumas policromias, tôdas executadas com esmero pela Midas Propaganda S.A., que dão uma visão geral dos principais produtos de nossa indústria e agricultura.

O pavilhão foi inaugurado pelo ministro do Brasil João Paulo Rio Branco, chefe do SEPHRO em Nova Iorque, assistido pelo secretário Carlos Prates, estando presentes, além do diretor da exposição, sr. Ralph Bergsytem, representantes do Departamento de Estado e Departamento do Comércio, govêrno estadual e municipal de Chicago e representantes dos principais jornais e agências dos Estados Unidos. A cerimônia de abertura da mostra foi transmitida pela Voz da América.

## Brinde ao sucesso

*O chefe do SEPHRO em Nova Iorque, ministro João Paulo do Rio Branco, o diretor-geral da Feira de Chicago, sr. Ralph Bergsten e sra. Ana Maria Destéfano de Sousa, chefe do pavilhão brasileiro e o arquiteto Destéfano autor do projeto, quando do coquetel oferecido pela [illegible] na [illegible]*

## Nôvo inferno

*O titular da Vara de Execuções Criminais e três deputados à Assembléia da Guanabara visitaram a Penitenciária de Mulheres, em Bangú, e o Sanatório Penal na mesma localidade O que viram e anotaram é de estarrecer e de causar revolta ao espírito mais ponderado.*

*As cenas que se desenrolaram aos olhos do juiz da 20a Vara Criminal e dos três representantes do povo carioca caracterizam uma épica de irresponsabilidade e atestam o grau de maldade e perversidade a que chegaram os autores das torturas, que deixaram seus vestígios nos corpos das infelizes.*

*Mas, não foram apenas os maus-tratos que despertaram a atenção do magistrado e dos deputados. Em cubículos de 2X2, cimentados e sem ventilação adequada, chamados "celas-surdas", lá estavam 25 detentas, umas expelindo sangue pela bôca, outras recém-operadas queixando-se de fortes dôres nos pontos em que houve a intervenção cirúrgica, outras ainda exibindo fortes sinais de espancamentos recentes.*

*Uma das detentas denunciou comissão a prática do lenocínio, o uso de bebidas alcoólicas, o emprêgo da maconha e de outros entorpecentes citando os nomes de várias drogas preferidas como ótimas.*

*As práticas sexuais, entre as detentas e os presos vizinhos do Sanatório, foram também denunciadas.*

*Não é possível que o governador fique surdo a tudo isto. Uma comissão rigorosa deve ser criada imediatamente para apurar o que há de verdade nas informações prestadas ao juiz das Execuções Criminais e aos três deputados.*

*Os representantes do povo vão solicitar Comissão Parlamentar de Inquérito para o caso. Será mais um escândalo a envolver o regime carcerário do Estado, nada agradável em véspera de eleição.*

**TIMBAÚBA**

# RONDA CARIOCA

## Denunciados três monstros

No II Tribunal do Júri, o promotor Vicente da Costa Júnior apresentou denúncia, ontem, contra Antônio Nunes Lopes, Paulo Gomes de Oliveira e Sebastião Pereira dos Santos, o "Fidel Castro", os quais, juntamente com um outro marginal ainda não identificado, assassinaram a tiros de revólver a doméstica Rosa Mazzala Lopes — espôsa do primeiro —, após submeterem-na a tôda sorte de violência, num matagal existente entre as estações de Anchieta e Ricardo de Albuquerque. Antônio Nunes e Paulo Gomes eram empregados das "Casas da Banha" e utilizaram-se de um caminhão daquela firma para perpetrarem o crime, nos últimos dias do ano passado. Durante a denúncia, o representante do Ministério Público taxou Antônio de "monstro", pois, através de informações constantes nos autos, ficou provado que êle foi o autor intelectual do assassínio de sua própria espôsa, a qual o impedia de casar-se com outra moça, de quem estava noivo. Assim, "Fidel Castro" raptou a mulher e, no matagal, sob a mira de um revólver, a mesma foi seviciada e alvejada com cinco tiros de revólver.

### Ônibus bate no automóvel

Três pessoas ficaram feridas, na tarde de ontem, quando o automóvel em que viajavam — chapa GB — 1-80-32 — foi abalroado pelo ônibus chapa (oficial) GB — 8-18-68, da Universidade do Brasil, no cruzamento das Avenidas Brasil e Paris, em Bonsucesso. As vítimas, que sofreram contusões e escoriações generalizadas, foram medicadas no Hospital Getúlio Vargas. São elas: o oficial reformado da Marinha, Cícero de Lima Pontes (73 anos, casado, Rua Barão de Mesquita, 651) — que dirigia o automóvel — , a espôsa e uma cunhada do militar, respectivamente Lídia Lauro Pontes, de 65 anos, e Luiza Lauro Srivi, de 44 anos, residente na Rua Uberaba, 44. O motorista do ônibus fugiu e tem em seu encalço a Polícia do 19.º Distrito.

### Menores atropelados

Os menores Cosme (4 anos) e Luís (10 anos), filhos de Dirceu Carneiro, residente na Rua Dr. Ferrario, 306, casa 5, foram atropelados, na tarde de ontem, pelo automóvel, chapa GB 3-99-92, em frente ao número 208 da Rua Piauí. Cosme sofreu contusões e escoriações, enquanto seu irmão Luís teve fratura de crânio e da perna esquerda, sendo internado no Hospital Sousa Aguiar. Cosme foi medicado no Pôsto de Assistência do Méier e o fato registrado no 23.º Distrito Policial. O motorista atropelador evadiu-se.

### Atropelamento

O operário José Costa Lima da Silva foi atropelado, na tarde de ontem por um ônibus não identificado em frente ao número 45 da Rua Amorim. Com fratura de crânio, contusões e escoriações, o operário foi medicado no Pôsto de Assistência do Méier e, posteriormente, internado no Hospital Sousa Aguiar. O fato foi comunicado ao 24.º Distrito Policial.

### A bomba da Exposição

Segundo o juiz Eliezer Rosa, da 8.ª Vara Criminal, sòmente ao Supremo Tribunal Federal caberá um pronunciamento sôbre o recurso interposto pela promotora Regina Parizot em relação aos autos do processo em tôrno das bombas da Exposição Soviética. Os referidos autos, entretanto, foram ontem encaminhados por aquele magistrado ao Tribunal de Justiça do Estado da Guanabara.

### Julgamento no Tribunal

Até o momento em que encerrávamos a presente edição, continuava sendo julgado, no II Tribunal do Juri, Arnaldo Francisco Lima, acusado de tentar matar, a tiros de revólver, sua espôsa Maria José de Lima, em 31 de dezembro de 1960, no interior de sua residência, à Rua Ana Teles, 908. Presidia aos trabalhos o juiz Bandeira Stampa, atuando na acusação o dr. Silvério Pereira da Costa e na defesa os advogados Celso Ortiz Sampaio e Giuseppe Viatagliano.

### Prisão de marginais

Prosseguindo em sua campanha de "limpeza" da jurisdição, as autoridades policiais do 9.º Distrito realizaram, ontem, nova "batida" na zona bancária do Centro da cidade, prendendo cinco marginais que ali "operavam". Os detidos — entre êles, dois estrangeiros — foram autuados por vadiagem e recolhidos ao xadrez. São eles Manuel Pereira Azevedo, Severino Carneiro de Morais, o sobrinho dêste, menor J.M.S. de 15 anos, Angel Chaves Zoza (36 anos, solteiro, peruano) e Izidoro Benito Moralez (41 anos, solteiro, argentino). Os três primeiros foram detidos na Praça Pio X, nas proximidades do Banco Boavista. Os dois últimos quando transitavam pela esquina das Ruas Ouvidor e Quitanda, momentos após terem desembarcado de um ônibus que os trouxe de São Paulo. Em poder dos estrangeiros foi encontrado um "paco" confeccionado com duas notas de mil cruzeiros e várias outras de pouco valor, com o qual — conforme confessaram —, pretendiam passar o chamado "Conto do Vigário"

### Prisão preventiva

O juiz Hélio Mariante, da 6.ª Vara Criminal deferindo pedido do delegado do 2.º Distrito Policial, decretou prisão preventiva de Valdemar Pereira Amorim, que em 6-7-62, na Avenida Epitácio Pessoa, próximo ao morro da Catacumba, assaltou com outros dois, a mão armada Herculano Gonçalves e Edmundo Vieira de Sousa. O primeiro morreu em conseqüência dos ferimentos e outro ficou ferido.

## Denunciados estelionatários

Sob a acusação de estelionato, foram denunciados, ontem, na 9.ª Vara Criminal, Válter Jesus Melo, Adalberto Vieira Moleto, Nílton Oliveira e Luís Carlos Costa, que tentaram, em outubro de 1961, praticar vultoso desfalque no Banco de Crédito Real de Minas Gerais S/A. Como se recorda, Válter, na ocasião funcionário daquele estabelecimento de crédito, e seus comparsas, emitiram cheques no total de 1 milhão e 220 mil cruzeiros a débito de uma falsa conta existente no banco, em 31 de outubro de 1961, sendo descobertos à noite, após a conferência de Caixa.